Chile propuso en Costa Rica limitación al armamentismo

TAMBIEN PRESENTO, ANOCHE, OTROS DOS PROYECTOS DE ACUERDO: UNO OTORGARIA JURISDICCION A LA CORTE DE LA HAYA PARA INTERVENIR EN CONFLICTOS HEMISFERICOS Y EL SEGUNDO PROPONE AYUDA INMEDIATA A CUALQUIER ESTADO AMERICANO AGREDIDO.

Por MARIO DE LOS REYES, (Enviado Especial)

SAN JOSE, Costa Rica, 23. (Urgente). — La delegación chilena que encabeza el Ministro de Relaciones Exteriores, Enrique Ortúzar, presentó hoy tres proyectos de acuerdo a la reunión consultiva que celebra en esta capital la Conferencia de Cancilleres. En el primero de estos proyectos, Chile pide al Consejo de la Organización de los Estados Americanos aprobar a la brevedad posible la iniciativa del Presidente Jorge Alessandri para citar a una conferencia especializada, con el objeto de aplicar, de una vez por todas, la limitación de armamentos para todos los Estados americanos.

El segundo proyecto solicita el reconocimiento, ipso facto, sin necesidad de convenio especial, de la jurisdicción de la Corte Internacional de Justicia, con sede en La Haya, para solucionar cualquier controversia hemisférica. Con esto, Chile pide la inclusión de una cláusula facultativa para que sea ese organismo internacional el que dictamine en los diferendos jurídicos hemisféricos.

Finalmente, el tercer proyecto de acuerdo presentado por la delegación chilena a los Cancilleres Americanos es el que propone el compromiso entre todos los Estados integrantes de la OEA para ir en ayuda inmediata de cualquier Estado que sea agredido por otro Estado americano, de acuerdo a la Carta de las Naciones Unidas y sus respectivos preceptos constitucionales.

(MAS INFORMACIONES EN PAGINA 10)

TIEMPO PARA SANTIAGO: Bueno, nubosidad matinal.

TEMPERATURA DE AYER: máxima, 16,6 grados C a las 16.05 horas; mínima, 5 grados C a las 9.45 horas.

APRECIACION GENERAL.— Se observará abundante nubosidad matinal en todo el país con bancos de niebla en el interior de la zona sur y precipitaciones en la zona austral.

LA NACION

AÑO XLIV — SANTIAGO DE CHILE, MIERCOLES 24 DE AGOSTO DE 1960 — PRECIO: Eº 0.05 — N.o 15.603

EDICION DE 20 PAGINAS

Crónica, Págs. 1, 2, 4 y	5	Cables, Págs. 10 y	11
Redacción	3	Gremios	12
Comercio	6	Deportes, 13, 14 y	15
Política	7	Arquitectura	16
Gran Mundo	8	Hípica	17
Femenina	9	Económicos	18
Provincias	10	Teatros	19
		Magazine	20

EN SAN JOSE, COSTA RICA:

A Cuba le dan una última oportunidad

Cancilleres latinoamericanos piden a su colega Roa que el Gobierno de La Habana deseche la "protección" rusa.

SAN JOSE DE COSTA RICA, 23 (UPI).— Los Cancilleres de América iniciaron hoy el gran debate sobre las consecuencias continentales de la revolución cubana, mientras entre bastidores comenzaba una intensa campaña para que Cuba modere su política.

Con diversos matices, todos los oradores en la primera sesión de trabajo de la Séptima Conferencia Consultiva exhortaron a Cuba a renunciar a la "innecesaria" protección militar de la Unión Soviética, aceptando en cambio los procedimientos que ofrece la organización continental para conciliar pacíficamente sus diferencias con los Estados Unidos.

En nombre del Gobierno que propuso la reunión de esta conferencia, el Canciller del Perú, Raúl Porras Barrenechea, destacó que las delegaciones de San José tienen el único propósito de encontrar un ambiente conciliatorio y fraternal". Previno también que la intervención de Rusia tiene por fin evitar "aprovechar la actual coyuntura para impulsar la penetración soviética", pero expresó confianza en que Cuba jamás se someterá a una tutela extranjera.

El Ministro de Relaciones Exteriores de Colombia, Julio César Turbay Ayala, otro de los oradores de la jornada, adoptó un tono más enérgico, pero también exhortó a Cuba a reintegrarse al sistema del hemisferio, "abandonando toda intención que pueda comprometer la seguridad continental y la unidad de América".

A continuación del representante colombiano, el jefe de la delegación mexicana, Manuel Tello, exhortó a mostrar paciencia y comprensión hacia la revolución cubana, pero señaló que ésta debe alcanzar sus objetivos sin ayuda extranjera.

El Ministro brasileño de Relaciones Exteriores, Horacio Lafer, fue el último orador de la jornada, pero no mencionó específicamente a Cuba o Rusia. Lafer, sin embargo, destacó la importancia de la cooperación económica, afirmando que el subdesarrollo es un importante factor de inestabilidad política como de subversión.

La United Press International fue informada esta noche por fuentes fidedignas que han recibido llamamientos urgentes de varios de sus corresponsales latinoamericanos, incluyendo los Ministros de Colombia y Venezuela, pidiéndole que intensifique su actitud agresiva y modere sus ataques a los Estados Unidos, para colaborar en el logro de una solución satisfactoria.

Los niños, principales víctimas de la huelga hospitalaria

El menor Francisco Pizarro, de un año y tres meses de edad, afectado por una laringitis, recibe su mamadera que le proporciona Osla Dosque, auxiliar universitaria. Observa la escena el Director del "Arriarán", Dr. Francisco Mardones. Los niños han sido los más duramente afectados por la irresponsable e ilegal huelga hospitalaria, que sus dirigentes acordaron proseguir, impulsados por la prédica de políticos del FRAP. (AMPLIA INFORMACION EN PAG. 4)

Llegada del Embajador ruso incomoda a Fidel

LA HABANA (Especial, por correo aéreo).— Según la Radio Centro, de esta capital —la cual no podía ocultar la noticia por más que al asunto no quería dársele mayor publicidad—, llegó el 17 pasado, por avión, Sergi Mikhailovitch Kudriavtsev, el Embajador de la Unión Soviética en Cuba.

El casi inesperado arribo del "diplomático" ruso ha sido en estos momentos muy embarazoso para el Gobierno.

A pesar del secreto con que se rodean algunos aspectos de la política oficial, se ha filtrado la información de que la Cancillería cubana había intentado, o habría tratado de intentar, la postergación de su llegada.

Se quería que ésta no coincidiera con la Conferencia de Costa Rica, de manera de alivianar en ella la situación de la delegación cubana.

El hecho de que Kudriavtsev sea más que un diplomático o un hombre del Servicio Secreto ruso, hace muy significativa su designación. Como se sabe, el Embajador fue expulsado de Canadá por sorprendérselo actuando como espía.

Nadie se explica en Cuba la inoportuna llegada de Kudriavtsev. Algunos la atribuyen a que las órdenes del Embajador Roa no habían sido cumplidas (el Subsecretario de Relaciones, Olivares, es un hombre adicto al Partido Comunista, y en verdad es el poder que manda en la Cancillería). Otros piensan que sólo una falta de sensibilidad de los rusos, la que les permitiría creer que allí puede actuar como en los Balkanes, resolvería el enigma.

Los comunistas, en todo caso, se sienten ya dueños de la situación. El Congreso de su partido (que aquí se llama Partido Socialista Popular) comenzó el 16 del presente, es decir, al mismo tiempo que los Ministros de Relaciones del continente se reunían en San José. Dos días antes, el órgano oficial del comunismo, HOY, había publicado un artículo de Aníbal Escalante, proclamando que su partido había jugado un papel "predominante" en la revolución cubana, hecho del cual se jactan después de haber sido cuidadosamente pesado.

Regresó al país

MONSEÑOR EMILIO TAGLE.— Vía LAN-CHILE regresó ayer a la capital el Administrador Apostólico de Santiago, Monseñor Emilio Tagle, después de un viaje a Europa que duró un mes y medio. Monseñor Tagle viajó comisionado por el Episcopado en busca de ayuda para las iglesias del Sur que fueron destruidas por los sismos. Su Santidad el Papa Juan XXIII lo recibió en audiencia especial.— (AMPLIAS INFORMACIONES EN PAGINA 2.)

Lea HOY

ARCINIEGAS: El habitual artículo del escritor colombiano, que los miércoles va en última página, ocupa hoy la de Redacción. Aquélla registra una semblanza del ex Presidente de la República Arturo Alessandri Palma, de quien hoy se cumple el décimo aniversario de su muerte ..... (Págs. 3,

ARRIENDOS: **Según informó el Ministerio de Economía, las alzas de arriendos cobradas ilegalmente deberán ser devueltas** ..... **(Pág. 5)**

FESTIVAL: Universitarios echarán la casa por la ventana con su próximo Festival Panamericano. Intervendrán en él hasta auténticos cow boys ..... (Pág. 2)

CORNEJO: **El mediomediano chileno Alfredo Cornejo es el favorito de la revista "Il Campione", de Roma, para ganar la medalla de oro de su categoría. Una crónica de Edwin Harrington, desde la Ciudad Olímpica.** **(Pág. 13)**

MARLENE: Aunque hay opiniones divergentes, en Roma estiman que Marlene Ahrens puede repetir su actuación de Melbourne y ganar una medalla en los Juegos Olímpicos, que comienzan mañana ..... (Pág. 13)

Numerosas romerías visitarán su mausoleo:

Entidades populares se movilizan hoy para recordar a Alessandri

● Acuerdo de la Sociedad de Artesanos "La Unión".— ● Las columnas de la Confederación Mutualista y la Federación Mutualista Provincial.— ● Iniciativas del Partido Demócrata.— ● Programas especiales de la DIE.—

El décimo aniversario de la muerte de don Arturo Alessandri Palma, dos veces Presidente de Chile y verdadero impulsor del movimiento de dignificación y mejoramiento de las clases populares, ha dado margen, en todo el territorio nacional, a toda suerte de actos, en que las organizaciones gremiales, sindicales, políticas y culturales exteriorizarán hoy sus sentimientos de duelo y de pesar.

Un caso conmovedor es, ciertamente, el de la Sociedad de Artesanos "La Unión", que mantiene la escuela nocturna, para obreros, "Fermín Vivaceta"; es considerada como la más antigua de todo el continente. El Director de esta prestigiosa entidad obrera ha comunicado que don Arturo Alessandri supo hacer un espacio en su nutrido programa diario de actividades para enseñar, gratuitamente, en aquella escuela, a los hijos del pueblo. Con este motivo, hoy en la mañana se llevará a efecto una romería hasta el mausoleo en que descansan sus restos mortales.

Encabezada por Osvaldo Alvarez Pereira, consejero de la Caja Nacional de Empleados Públicos y Periodistas, en representación de los mutualistas, la Confederación Mutualista de Chile realizará esta mañana, a las 10 horas, una romería al Cementerio General, con el objeto de rendir un homenaje a la memoria de don Arturo Alessandri, incansable propulsor y protector del mutualismo chileno.

En el Cementerio harán uso de la palabra Osvaldo Alvarez Pereira y Augusto Soto Valenzuela, este último en representación de la Federación Provincial.

La Junta Ejecutiva del Partido Demócrata que preside el ex senador Julio Martínez Montt, ha adoptado todas las medidas para dar excepcional realce a la romería que se dirigirá al Cementerio General a las 11 horas, encabezada por la Seccional Femenina, que preside Cora Troncoso Silva. A esta columna deben agregarse todas las representaciones comunales del Partido Demócrata y del Partido Democrático que deseen exteriorizar su duelo en esta fecha.

En la tarde, a las 17 horas, la Junta Ejecutiva del Partido Demócrata llevará a cabo una sesión solemne, para recordar cuánto hizo el ilustre caudillo del pueblo chileno en favor de la libertad y de la justicia social y en beneficio del Partido Demócrata, que es, históricamente, la primera colectividad de base popular que surge en la vida social de nuestro país.

Diversos programas en homenaje a la memoria de don Arturo Alessandri Palma transmitirá la Oficina de Informaciones de la Presidencia de la República.

El primero de estos programas, que consulta diversos aspectos de la trayectoria de la vida pública del ex Mandatario, se transmitirá por CB-59, Radio Portales, a las 14.15 horas; CB-126, Radio Nacional, a las 17 horas, y CB-136, Radio Panamericana, a las 22.45 horas.

Otros programas recordatorios se radiodifundirán por los micrófonos de CB-106, Radio Minería, a las 11 horas; CB-146, Magallanes, a las 16 horas; CB-62, La Reina, a las 12 horas; CB-57, Agricultura, a las 17 horas; CB-116, Carrera, a las 9.30 horas, y CB-76, Cooperativa Vitalicia, a las 16.30 horas.

CONFERENCIA DE PRENSA A BORDO

Frente a la costa chilena, y navegando el "Williams" desde Papudo a Valparaíso a una velocidad de catorce nudos, el Comandante Boris Kopaitic ofreció una conferencia de prensa. Durante su desarrollo, informó de la historia de la nave, del anhelo de la Armada de mantener el recuerdo del almirante cuyo nombre lleva y de las principales características del destructor. En el grabado, el capitán de fragata Kopaitic cuenta a los periodistas santiaguinos y porteños, especialmente invitados en este breve crucero, alternativas del viaje inaugural. (AMPLIA INFORMACION EN PAG. 5)

Desastre aéreo ruso: 30 muertos

MOSCU, 23.— (UPI) —La agencia noticiosa soviética TASS anunció esta noche que un avión ruso que llevaba 27 pasajeros, además de la tripulación, se estrelló recientemente cerca de Kiev, muriendo todos sus ocupantes.

TASS identificó el aparato como un IL-18, agregando que el accidente ocurrió durante el vuelo regular de esa línea de El Cairo a Moscú.

Ayer HOY y Mañana

● Estudiantes agradecen ayudas

El Centro de Alumnos de Inglés de la Escuela de Pedagogía de la Universidad Católica, hizo ayer, públicos sus agradecimientos a las instituciones, empresas y personas que cooperaron en el reciente desfile de agradecimientos a las naciones amigas que concurrieron con ayudas al sur. Mencionan especialmente a la Escuela de Carabineros, 3ª Compañía de Bomberos, Ejército y varias firmas comerciales.

● Homenaje del Club de Seguridad

Un homenaje a su fundador, Carlos Cariola, rendirá mañana el Club de Seguridad en el Tránsito de Chile, en la sesión que celebrará a las 21 horas, en Merced 542. Se incorporarán nuevos Cóndores de la Seguridad y se entregará un diploma de honor a la Braden Copper Company, como reconocimiento público por la ayuda que presta a la seguridad en el tránsito.

● Acto en homenaje de Uruguay

El Instituto Chileno-Uruguayo de Cultura, realizará, a las 19 horas de hoy, en el Salón de Honor de la Universidad de Chile, un acto en homenaje a la República del Uruguay. Forma parte, este acto, del programa de celebración del nuevo aniversario patrio uruguayo.

● Postergado Curso de Cancerología

Para mañana fue postergado el curso de cancerología que está dictando el profesor Leonardo Guzmán. Se efectuará a las 18.30 horas, en el Anfiteatro de la Clínica del Profesor Asenjo, José Miguel Infante Nº 553.

● Llega mañana otro técnico alemán

Mañana, a las 21.45 horas, llegará a Los Cerrillos el técnico en agricultura, Hans Swbach, que envía la República Federal Alemana, para colaborar en los trabajos de la reconstrucción del sur.

● Ciclo de charlas en el Rotary Club

Como adhesión al Sesquicentenario de la Independencia Nacional, el Rotary Club de Santiago, auspiciará un ciclo de charlas, la primera de las cuales con el tema "La Nacionalidad", a cargo de Alfonso Bulnes Calvo, será dictada hoy al mediodía, en la sesión semanal del Rotary.

● Reforma del Código Minero

En la Subsecretaría de Minería se está estudiando una reforma del Código de Minería, con el fin de modernizarlo y estimular el desarrollo de estas actividades. Se fijarán plazos perentorios para poner en explotación las pertenencias mineras.

● Fondos de la Ley del Cobre

Hoy se celebrará una reunión de la CORFO con funcionarios del Ministerio de Obras Públicas, para estudiar el plan de inversiones de los fondos provenientes de la ley del cobre, en las respectivas provincias cupreras. En ella, se analizará las entradas y gastos estimativos a este respecto, para el próximo año.

● Reemplazo de nave mercante

La CORFO, se encuentra estudiando la posibilidad de reemplazar a la motonave "Tarapacá", que naufragó frente a Bahía Mansa, durante los maremotos del 22 de mayo. Si el cabotaje al norte puede ser atendido normalmente por la Marina Mercante, la CORFO no compraría otro barco, y los dineros provenientes del seguro, los destinaría a otra finalidad.

● Comisión Coordinadora del Norte

Ayer viajó a La Serena, un grupo de altos funcionarios de la Comisión Coordinadora para la Zona Norte, con el fin de participar en una reunión, en la cual se estudiará la eventual reapertura de la Fábrica de Cemento Juan Soldado. Luego, proseguirán viaje a Copiapó.

● Normas para Mercado J. A. Ríos

La Dirección de Industrias y Comercio, cursó una resolución fijando nuevas normas administrativas y de comercialización en el Mercado Presidente Ríos, con el fin de mejorar los actuales sistemas existentes. Esta experiencia, posteriormente, se generalizaría a otros mercados.

● Amplían contingente exportable

Se dictó un decreto por el cual se amplía, en 170 toneladas, el contingente de exportación de quillay, y en 100 toneladas, el de algarrobilla, para el presente año.

CONSUELO VELA GOLDBERG, 20 años, alumna de Decoración de Interiores en la Escuela de Artes Aplicadas de la Universidad de Chile, obtuvo el segundo lugar en el primer escrutinio para elegir 21 reinas estudiantiles. Ellas, representando a las repúblicas del continente, presidirán el Festival Panamericano que realizarán en la Quinta Normal, entre el 17 y 19 de septiembre, los alumnos de las Universidades de Chile, Católica y Técnica del Estado. Con él, agradecerán al continente la ayuda prestada a Chile y, a su vez, reunirán fondos para seguir auxiliando a la zona sur. Consuelo Vela es dominicana, con seis años de residencia en Chile, y propósitos de nacionalizarse chilena en 1961.

Ocho parejas de auténticos cowboys bailarán en la Quinta Normal

● Festival Panamericano presentará desde últimos adelantos científicos hasta a nuestros antiguos organilleros.— ● Palacio de Brasilia será reproducido en la Quinta.— ● Primer escrutinio en elección de reinas de la Universidad Católica.

No sólo con reinas, stands y exposiciones se celebrará el Festival Panamericano de las Universidades en la Quinta Normal el próximo 18 de septiembre. Los muchachos están de pláceme con el aporte que están recibiendo de las Embajadas. USA, Brasil y Paraguay piensan "robarse la película" con los números que presentarán.

Estados Unidos llevará a la Quinta, 8 parejas de auténticos vaqueros del Far West y un conjunto de jazz. Subirá proyectiles teledirigidos, teléfonos que funcionan con energía nuclear, una máquina que marcha con energía solar y pondrá una pantalla gigante de cinemascope. Además, costearán ellos mismos el stand de la exposición y donarán el carro de la reina que representará a USA.

Paraguay, por su parte, envía un cantante de melodías paraguayas, y Brasil dará la gran sorpresa: montará en el verde césped quintanormalino una réplica de uno de sus más bellos palacios construidos en Brazilia.

El material nacional promete ser también de primera, pues actuarán 13 conjuntos teatrales universitarios en los que se cuentan los dos Institutos de Teatro, los Coros, el Ballet y la Sinfónica.

La nota pintoresca la pondrán los organilleros de Santiago que ya están contratados por los muchachos "para que la gente se pueda sacar la suerte si lo desea". Estarán junto a la laguna de la Quinta que será iluminada. Cabe destacar que Chilectra aportará gratuitamente la energía eléctrica para los tres días del Festival.

REINAS DE LA U.C.

La Universidad Católica realizó su primer escrutinio ayer en el que ocuparon los primeros lugares, Marcela Adriazzola, de Ingeniería (única niña que sigue esa carrera en la U.C.); Franca Girardi, de Química; Silvia Santelices, del Teatro de Ensayo; Ana Geisse, que estudia secretariado; Carmen Madariaga, de Servicio Social; Ximena Fernández, de Leyes; Carmen Balar, de Castellano; Odette Bardavich, Educación Familiar; Marta Illanes, Francés; Ada Gurrieri, Pedagógico; María Hoffstetter, Pedagógico, y Miriam Guerrero, de Inglés La U. C. deberá elegir 6 reinas.

Hoy, a las 11 horas, la Escuela de Ingeniería de la Chile proclama a su candidata Charlotte Sansot Ebner, y el viernes la candidata de agronomía (en huelga), será proclamada en un almuerzo en la Hacienda La Rinconada.

Básquetbol de anoche.—

Sirio derrotó a Palestino 67-64 en final de suspenso

Faltando 26" ganaba por un punto y Palestino desperdició un tiro libre.— Audax ganó a Readi en el preliminar por 76-57.

En dramático final, el campeón de Santiago, Sirio, doblegó por la anotación de 67 a 64 a sus tradicionales rivales, del siempre temido, Palestino. Los tricolores no supieron ganar un partido que en su primera fracción les fue en exceso favorable. La cuenta llegó a quince puntos de ventaja para Palestino, que al finalizar el primer tiempo los ganadores, accionando con sernidad, hábilmente guiados por Juan Aguad lograron acortar a 33 por 23.

Ananías fue el máximo goleador de la noche al anotar 25 puntos e incluso al ser favorecido con cuatro lanzamientos los convirtió iniciando la recuperación de su equipo.

● ANOTARON

SIRIO: Aguad, 5; Tamuch, 2; Mahana, 12; Jorge Fajré, 14: Ananías, 25; Awad, 8; José Fajré, 1; Abugoch, 0; Hiza, 0, y Mocarquer, 0; TOTAL: 67 puntos. PALESTINO: Ramírez, 13; González, 9; Tapia, 2; Gianoni, 13; Bravo, 18; Vial, 0; Rosas, 7; J. Gianoni, 0, y Salas, 2;: TOTAL: 64 puntos.

● OTRA VICTORIA VERDE

Audax Italiano logró su segunda victoria en el torneo al imponerse al colista Readi en el preliminar por la anotación de 76 puntos a 57. Los "itálicos" a pesar de no contar con su capitán, Bruges, hicieron un buen partido y en todo momento fueron superiores a sus rivales. Pino volvió a constituírse en su mejor goleador al anotar 21 puntos.

● MARCARON

AUDAX ITALIANO: Pino, 21; Mutinelli, 4; Davis, 11; Fuentealba, 16; Cáceres, 1; Sommaruga, 4; Andrade, 6, y Cuevas 13; TOTAL: 76 puntos.

READI: Campos, 8; Portella, 6; Ivosevich, 0; Oreste, 8; Baeza, 6; Padilla, 20; Hernández, 4, Salas. 5; TOTAL: 57.

El torneo prosigue mañana en el Gimnasio Famae con el siguiente programa: 20.45 horas: Ferroviarios-U. Técnica; 21.45 Luis Marambio-Famae.

Declaró Monseñor Tagle.—

En Europa hay confianza en el porvenir y Gobierno de Chile

El prelado acaba de regresar del extranjero.— Preocupación por los efectos de los sismos.

Ayer regresó de Europa el Administrador Apostólico de Santiago, Monseñor Emilio Tagle Covarrubias, cuyo viaje a la capital se retrasó debido a las malas condiciones de visibilidad, que obligaron al avión LAN a volverse a Montevideo, para emprender desde allí el vuelo directo.

Viene Monseñor Tagle impresionado de la preocupación que existe en los católicos del Viejo Mundo respecto de la situación en que se encuentra Chile después de los sismos que azotaron al país.

Refiriéndose a la entrevista privada con el Papa, Juan XXIII, expresó que estaba asombrado de la personalidad del Santo Padre, que tiene, pese a su avanzada edad, una vitalidad extraordinaria. Dijo que también el Papa está preocupado por la destrucción de las iglesias y los daños sufridos por los católicos de nuestro país.

Monseñor Tagle visitó Roma, París, Madrid y Munich. En esta última ciudad se realizaba un Congreso Eucarístico Internacional, con asistencia de más de un millón de delegados. Señaló que en toda Europa hay confianza en el porvenir de Chile y en el Gobierno que lo rige.

Desde mañana Banco del Estado administrará bienes de COSATAN

● Fallo arbitral dio la razón a dicho Banco.

● La COSATAN será administrada por una comisión de tres personas.—

La Compañía Salitrera de Tarapacá y Antofagasta, COSATAN, con todos sus bienes, sus filiales, fábricas, cadenas de diarios, acciones en otras empresas, etc., pasarán, a partir de mañana, a ser administrados por el Banco del Estado.

La ley 13.620, de ayuda y desarrollo para la zona norte del país, determinó que el Banco del Estado asumiría la representación de todas las deudas de la COSATAN, que ascendían a la suma de 7.000 millones de pesos. La misma ley autorizaba recursos para comprar terrenos salitrales de la COSATAN, por tres millones y medio de dólares, con el fin de impulsar las explotaciones salitreras de esta misma empresa. Al mismo tiempo, facultaba al Banco para pactar condiciones, exigencias y controles en un contrato que debía ser negociado con los representantes de COSATAN, los señores De Castro.

El contrato se llevó a efecto y en él se señalaron dos objetivos: desarrollar la industria y pagar las deudas existentes. Cuatro meses después de firmado este convenio, la COSATAN paralizó sus actividades salitreras, produciendo cesantía, y, además, el Banco consideró que había otras circunstancias que significaban que la mencionada empresa estaba mal dirigida.

El mismo contrato determinaba que en caso de disparidad de opiniones sobre estas materias, las partes podrían recurrir al arbitraje.

En uso de esta facultad, el Banco del Estado propuso una lista de 10 nombres, y de común acuerdo, las partes designaron árbitro a don Luis Dávila Echaurren.

El árbitro acogió la demanda del Banco del Estado y, en una sentencia de 50 páginas, determinó que la COSATAN debía ser administrada por una comisión formada por los señores Genaro Prieto, que la preside; Danilo Vucetic y Víctor García.

Esta Comisión administrará todos los bienes, con excepción de la Planta Victoria, que está intervenida por el Servicio de Minas del Estado, y administrada por la CORFO.

En relación con esta planta, cabe destacar que su funcionamiento se ha ido perfeccionando y regularizando aceleradamente. Se espera que en breve tiempo más, su operación empiece a arrojar utilidades, ya que cada semana que transcurre disminuyen las pérdidas.

Educación

RECONSTRUCCION ESCOLAR.— El Consejo Nacional de Educación acordó realizar una sesión para tratar exclusivamente el problema de la construcción de escuelas en las zonas devastadas. A ella se invitarían al Ministro de Educación, Subsecretario, directores generales, gerente de la Sociedad Constructora de Establecimientos Educacionales, y a los jefes de los departamentos de Arquitectura, de Educación y Obras Públicas.

No se ha fijado aún la fecha de la reunión, debido a que se esperan los últimos informes de las comisiones que se encuentran recorriendo la zona sur.

ESCUELAS PARA IQUIQUE.— Por decreto cursado ayer en el Ministerio de Educación, se establece que el producto de las transferencias, ventas, cesiones o remates de terrenos salitrales del Fisco, en la provincia de Tarapacá, se destinará a la suscripción de acciones de la Sociedad Constructora de Establecimientos Educacionales. El monto de este producto tendrá un máximo de 20 mil escudos y se destinará a la construcción de escuelas primarias en la comuna de Iquique.

AÑO ACADEMICO.— Hoy en la mañana se dará comienzo al Año Académico de la Escuela de Economía de la Universidad de Chile con una ceremonia de recepción a los alumnos del primer semestre de agosto de 1960.

El Decano de la Facultad, Luis Escobar Cerda; el director de la Escuela, Eduardo Miranda, y el presidente del Centro de Alumnos, Benjamín Neira, se referirán a la importancia y significado de los estudios económicos en la Universidad.

LIBROS PARA EL PEDAGOGICO.— La viuda del intelectual recientemente fallecido, Valentín Brandau, regaló una colección de sus obras a la Biblioteca del Instituto Pedagógico de la Universidad de Chile. El director del Instituto, Oscar Marín, envió una nota de agradecimiento a la viuda, informándole que distribuyó ejemplares a todas las bibliotecas de los establecimientos dependientes de la Facultad de Filosofía y Educación y a profesores que manifestaron interés particular por ellas.

ARTE Y CULTURA

NUEVA ENTIDAD TEATRAL:

"Teatro Nacional de Comedia" se inicia el día 2 en el Satch

Las actrices y actores profesionales chilenos han dado vida recientemente a la entidad denominada "Teatro Nacional de Comedia", para ofrecer en forma permanente teatro vernáculo y las más representativas expresiones escénicas extranjeras.

Iniciará sus actividades el "Teatro Nacional de Comedia" el viernes de la semana venidera, en el escenario del Satch. con un cuadro encabezado por el primer actor Alejandro Flores, en el que figuran Manolita Fernández, Pepe Rojas, Carmen Peláez, Ester López, Rubén Darío Guevara, Humberto Onetto, José Perlá, Julián Guevara, Mónica Sigfrid, Amanda Vicuña, Carlos Quevedo, Amparo Landaeta, Ana María Román, Ramón Díez, Maruja Dalberg, Guillermo Bravo y Gaoriel Saavedra.

La apertura de la temporada se hará con la comedia en tres actos "Así es la Vida", de los autores argentinos Llanderas y Maifatti, en una adaptación a la escena chilena por el titular del cuadro nacional.

BOLETIN CULTURAL N.o 2 DE LA EMB. VENEZOLANA

Con un interesante material de información cultural apareció el número 2 del Boletín editado por el Departamento Cultural de la Embajada de Venezuela en Santiago.

En uno de sus artículos destaca la actuación de artistas chilenos egresados del ITUCH —el grupo Nuevo Teatro— en foros sobre teatro realizados en Caracas, por la Federación Venezolana de Teatro.

Informa también la actuación de este grupo teatral chileno, en los escenarios y televisión caraqueños.

Asimismo, comenta la aparición en Santiago de la primera obra del jóven poéta venezolano Oscar Perdomo. Con dos notas de presentación, escritas por el Embajador de Venezuela, vicealmirante Wolfgang Larrazábal y por el Consejero Cultural de esa Misión, Sr. Elbano Pardi, el libro —"Un pan para cada hambriento"— se encuentra ya en las librerías.

CHARLA DE G. CARDILLO

El Agregado Cultural de la Embajada de Italia, Sr. Guiseppe Cardillo, ofrecerá hoy, a las 19 horas, una conferencia sobre el tema "Roma, ciudad olímpica", en la Sala Valentín Letelier, Huérfanos 1117, piso tercero.

Esta conferencia —última del ciclo "Desde Grecia a Italia", organizado por el Departamento de Extensión Cultural de la Unversidad de Chile— consulta el siguiente temario: 1º Preparación y Organización de la XVII Olimpíada; 2º Problemas de una Olimpíada; 3º Caracteres urbanísticos de Roma; 4º Aspectos técnicos, arquitectónicos, económico-financieros y turísticos; 5º Problemas de hospedaje y circulación, y, 6º Roma, ciudad olímpica: la gran cita deportiva y cultural de 1960.

MUSICA DE CAMARA EN EL INSTITUTO CHILENO-ALEMAN

El Instituto Chileno-Alemán, continuando con su serie de conciertos de los días miércoles, presentará hoy al trio de vientos integrado por Adalberto Clavero, en oboe; Mariano Frogioni, en clarinete, y Emilio Donatucci, en Fagot.

Ofrecerán un concierto de música de cámara, a base de las siguientes obras: Juan Sebastian Bach: Preludio y Fuga en Do Menor; Wolfgang Amadeus Mozart: Divertimento Nº 1 en Si Bemol Mayor; Darius Milhaud: Suite d'apres Corrette, y Bronislav Martinu: Cuatro Madrigales. El concierto se efectuará a las 21.45 horas, en el local del Instituto, Londres 81.

2a. FUNCION DE BALLET PARA J. MUSICALES

Hoy, a las 16 horas, se realizará en el Teatro Victoria, la segunda función que el Ballet Nacional Chileno ofrece para las Juventudes Musicales con los obras "Calaucán" y "Milagro en la Alameda".

Las entradas se encuentran casi agotadas, estando las pocas restantes a la venta en Agustinas 620. Los miembros de Juventudes Musicales que deseen asistir a esta función de Ballet deben presentarse con sus carnets de inscripción de Juventudes en Agustinas 620, antes de las 12 del día de hoy, para poder adquirir las pocas entradas sobrantes.

REANUDAN REUNIONES CULTURALES

Hoy miércoles se reanudarán en el Instituto Chileno-Norteamericano de Cultura, los "English Luncheon", reuniones con almuerzo, en las que se practica inglés, se proyectan películas, y se hacen comentarios musicales y culturales. Hoy se proyectará "Three American Ballads", film producido por la Universidad de California. Las inscripciones para esta reunión se atienden en el local del Instituto, Moneda 1467.

CINE EN EL I. CHILENO BRITANICO

Hoy, a las 6.30 y 7.30 P. M., tendrá lugar una nueva exhibición de cine en el Instituto Británico (Teatinos 307), con el siguiente programa:

MY BRITAIN.— Vistazo al panorama británico, realizado por un locutor de la BBC de Londres, con interesantes aspectos actuales de la Gran Bretaña en deportes, agricultura, arte, industria y música.

RAINBOW DANCE.— Este corto en colores de 4 minutos de duración es una película de tipo experimental realizada por Len Lee, quien ha combinado su técnica abstracta con siluetas humanas.

GIANT IN THE SUN.— Película en colores que da una oportunidad de ver la Nigeria del Norte tanto en sus aspectos antiguos como modernos y donde el deslumbrante espectáculo del Sallah es recordado y presidido por el Emir.

Las películas están narradas en español. Se invita a verlas a todas las personas interesadas. La entrada es libre.

CICLO DE CHARLAS SOBRE CALDERON

Hoy, mañana y el viernes, a las 19 horas, se desarrollará en la Sala Finis Terrae, de la Universidad Católica, un ciclo de charlas sobre "La Objetividad del conocimiento y el libre albedrío en los dramas de Calderón de la Barca". Este ciclo estará a cargo del P. Osvaldo Lira, y abarcará las siguientes materias: Situación política y religiosa en la Europa de Calderón; caracteres y alcances del libre albedrío en los dramas de Calderón; y la objetividad del conocimiento en los dramas de Calderón.

NUEVA CHARLA ESTEREOFONICA DE J. ORREGO

Esta tarde, a las 5, se efectuará en la Escuela de Artes y Oficios la séptima charla sobre Sonido Estereofónico del musicólogo señor Juan Orrego Salas. En esta oportunidad, se ejecutará en discos Living Stereo la Sinfonía Nº 8 de Beethoven.

La entrada a la conferencia, que se dictará en el Aula Magna de Avenida Ecuador 3659, es gratuita.

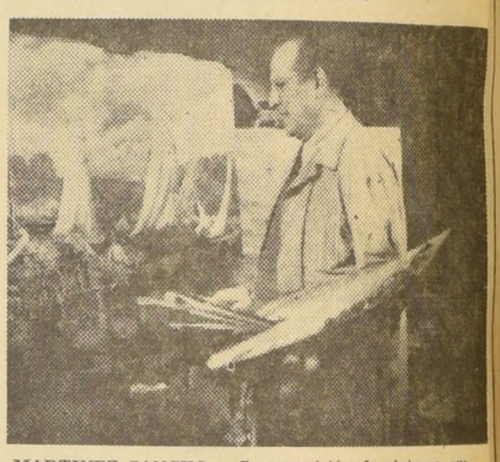

MARTINEZ SANCHO.— Su exposición de pinturas, que se exhibiera la semana pasada en la Sala del Banco de Chile, se expone ahora en la Sala de Arte "Transportes Unidos", Agustinas 1139, pudiendo visitarse diariamente de 10.30 a 13 y de 16.30 a 20.30 horas. En el grabado: el artista frente a una de sus telas.

Conferencias, Exposiciones, Música.-

HOY:

MUSEO PEDAGOGICO DE CHILE.— De lunes a viernes, de 14.30 a 19.30 horas, y sábado, de 8.30 a 12.30 horas. (Dieciocho número 145).

CASA DE LA CULTURA DE ÑUÑOA. — Exposición permanente de artes plásticas: 10 a 13 y 15 a 17.30 horas. Irarrázaval 4055.

MUSEO DE BELLAS ARTES.— 9.30 a 12.30 y 15 a 18.30 horas, menos los lunes. Parque Forestal.

MUSEO DE ARTE CONTEMPORANEO.— 10 a 12 y 15 a 18 horas, de martes a domingo. Quinta Normal.

MUSEO BENJAMIN VICUÑA MACKENNA. — De 15 a 18 horas, en días de semana; de 10 a 13 horas, los domingos. Avda. Vicuña Mackenna 94-A.

MUSEO HISTORICO NACIONAL. — De 9 a 12 y de 15 a 18 horas, de martes a domingo. Miraflores 50.

MUSEO DE ARTE POPULAR.— De 10 a 12.30 y de 15 a 18 horas, de martes a sábado. Domingos, de 15 a 18 horas. Cerro Santa Lucía.

MUSEO NACIONAL DE HISTORIA NATURAL. — De 9 a 12 y de 15 a 18 horas, de martes a domingo. Quinta Normal.

JOSE BALMES.— Pinturas. Sala de la U. Altos Librería Universitaria.

GRABADOS Y FOTOGRAFIAS DE VENEZUELA.— Hall del Ministerio de Educación.

ESMÁLTES SOBRE METALES.— En la Sala del Ministerio de Educación. 18 horas.

ALFREDO MELOSSI HUTCHINSON.— Pinturas, en la Sala Previsión del Banco de Chile.

GUSTAVO CASALI BANDELLI.— Acuarelas, en la Sala Le Caveau.

OSVALDO THIERS. — Oleos, en la Sala del Banco de Chile. Huérfanos 972.

PABLO BURCHARD.— Oleos en la Galería del Pacífico. Ahumada, bajos Librería del Pacífico.

CARLOS RUIZ.— Litografías, en el Instituto Chileno - Yugoeslavo, San Antonio 31. Inaugura, a las 19 horas.

ENRIQUE CASTRO.— Pinturas. En la Sala de Arte "Libertad", Agustinas 1022.

DAMASO OGAZ.— Imágenes de Presagio. Sala de Arte del Instituto Chileno-Británico. Teatinos 307.

CLARA RAMIREZ TOMIC.— Pinturas, en la Sala del Instituto del Personal del Banco del Estado. Huérfanos 1234 B. De 11 a 13 y de 17 a 20.30 horas.

MARTINEZ SANCHO. — Oleos, en la Sala "Transportes Unidos". Agustinas 1130.

CONCIERTO DE CAMARA.— Trío de Vientos; Oboe; Adalberto Clavero; clarinete: Mariano Frogioni, y fagot: Emilio Donatucci. Instituto Chileno-Alemán (Londres Nº 81). 21.45 horas.

CONFERENCIA.— "Roma Ciudad Olímpica". Prof. Giuseppe Cardillo. Sala Valentín Letelier. 19 horas.

IGOR STRAVINSKY.— Unico concierto, frente a la O. Sinfónica de Chile. Teatro Astor, 19 horas.

SERGIO JUZAM E IVAN CARIZ.— Oleos en la Sala Comas, San Antonio 66. De 9 a 13 y de 15.30 a 20 horas.

COMUNIDAD BAHAI. — Charla sobre el tema: "Bahá'u'lláh y la Nueva Era. Barros Borgoño 44. 19.30 horas.

CONFERENCIA.— "Poetas Regionales de América". Alejandra Victoria. Biblioteca Nacional (lado de Moneda). 19 horas.

CONFERENCIA.— "Impresiones de un viaje al Oriente". Sergio Radrigán. Auditorio de Ingeniería de la U. Católica. 19 horas.

MAÑANA:

RECITAL DE PIANO.— Solista: Roberto Eyzaguirre. Sala Valentín Letelier (Huérfanos 1117). 19 horas.

BALLET NACIONAL.— Segunda función para "Juventudes Musicales". Teatro Victoria, 16 horas.

SERGIO ROJAS GUERRA.— Dibujos y xilografías, en la Sala del Instituto Chileno - Norteamericano. Inaugura, a las 19 horas.

PROXIMAMENTE:

RODRIGO LOPEZ GONZALEZ.— Esculturas en la Sala Previsión del Banco de Chile. Inaugura el lunes 29.

N.o 15.603
AÑO XLIV
Empresa Periodística "LA NACION", fundada el 14 de enero de 1917.—AGUSTINAS 1269.—TELEFONO 82222.—CASILLA 81-D.
PRESIDENTE DEL CONSEJO: Fernando Claro Salas.
DIRECTOR: Marcos Chamudes.
SUBDIRECTOR: Mario Garfias Pacheco.
JEFE DE INFORMACIONES: B. Saverio Sprovera.
Santiago de Chile, miércoles 24 de agosto de 1960

Los intereses contra el país

El país se encuentra presenciando, en estos momentos, la irresponsable lucha de una verdadera coalición de sectores interesados en hacer retroceder a Chile hacia el sombrío período inflacionista en que vivió durante tantos años.

Quisieran volver a la inflación los que durante tanto tiempo medraron, bajo su alero, utilizando en provecho de personas o grupos todas las coyunturas de la incesante desvalorización monetaria, los reajustes de precios, las rebajas reales de los sueldos y salarios de sus personales y la milagrosa pulverización de las deudas contraídas.

Desean fervientemente que el país retorne a la inflación aquellos sectores políticos que saben perfectamente que ella significa deterioro del nivel de vida popular, por las alzas de los precios de las subsistencias, y que no ignoran que de la angustia de la pobreza a la convulsión social hay sólo un paso breve.

Prefieren la inflación todos aquellos sectores que se sienten incómodos con la estabilidad económica, porque los fuerza a vivir en la realidad, porque los empuja a mirar la vida de frente y depender del propio esfuerzo, y no del sacrificio de los demás. La prefieren, porque ella les brinda oportunidades múltiples de eludir sus responsabilidades a través de un sistema crediticio apoyado no en el ahorro, sino que en la vertiginosa impresión de billetes o a través de un dócil y elástico sistema de precios. El arbitrio inflacionista es el predilecto de la gente sin coraje, de la gente de menguado patriotismo o escaso sentido social. Gracias a ella, los más fuertes y los más influyentes sobreviven con cargo a las penurias de los más débiles.

Bajo caretas distintas, de aparente respetabilidad, todos ellos se encuentran hoy enérgicamente empeñados en la destrucción de la mejor conquista lograda por el pueblo chileno en muchos años, cual es la de una estabilidad económica que ha puesto término a la carrera de los precios y, por ende, resguarda los intereses populares, y que ha abierto la única posibilidad real que el país tiene de impulsar sobre bases sanas el desarrollo económico y asegurar con ello el bienestar futuro de la población.

La embestida no se detiene en nada y no oculta, siquiera, su pretensión de quebrar la continuidad de la acción política del Gobierno, mostrando en sus impaciencias y en su verbalismo, muchas veces delirante, lo equívoco de sus egoístas intenciones.

El país pasa por una etapa difícil, agravada considerablemente por los terremotos del sur. Gobernar en ella no es tarea grata ni fácil. Incomoda a los descontentos que en este trance se administre con seriedad y responsabilidad. Incluso, se puede observar, por algunos sectores, un incomprensible temor de asumir sus responsabilidades políticas, y, por otros, la influencia en sus actos de un desmedido calculismo electoral, que los lleva a ceder ante la demagogia, resistiendo tributaciones imprescindibles o apoyando reajustes masivos descontrolados de sueldos y salarios, a sabiendas de su ineficacia y de su peligrosidad.

La preservación de la estabilidad económica es un imperativo histórico ineludible. Sin ella no hay desarrollo, y sin ella es imposible la reconstrucción del sur, de la que debe surgir a corto plazo —si no demora la tramitación de los proyectos correspondientes y no se les hace inoperantes— la revitalización total de la economía nacional, de la que han de surgir las compensaciones necesarias para las amargas horas que hoy vive la República.

Ruptura con Santo Domingo

El Gobierno de Chile ha roto sus relaciones diplomáticas con el Gobierno de la República Dominicana. De este modo ha dado acogida a la recomendación que al respecto formulara la Conferencia de Cancilleres de Costa Rica.

Adquiere especial relieve esta determinación de nuestro Gobierno por las circunstancias excepcionales por que pasa la vida internacional de las Repúblicas americanas. El Gobierno de Santo Domingo, al quebrantar con actos reprobados la ley moral que es fundamento del sistema americano, y al persistir en perpetuar un régimen adverso a la observancia de los derechos humanos, se hizo acreedor a esta manifestación de repudio colectivo.

El juzgamiento del caso por parte de Chile fue imparcial y desprejuiciado en absoluto y esta en concordancia con los principios que reglan su conducta en lo nacional y en lo internacional.

La premura con que el Gobierno de Chile ha dado cumplimiento a la recomendación de Costa Rica, sólo significa que mantiene y ratifica su inviolable adhesión a los principios de la democracia y la fraternidad americanas.

Don Arturo Alessandri en el corazón de Chile

Por MILTON ROSSEL

"Sabe Ud., Augusto, nos expresó, que en nuestro país, hasta que uno no se muera, nadie soporta el triunfo, el éxito o el aplauso rendidos al prójimo. Nunca yo recibí mayores manifestaciones de aprecio que cuando estuve enfermo. Pero apenas me veían con salud y vida y con señales de que me funcionaba la cabeza, para que me desearan la muerte en coro." **Augusto Iglesias: "Alessandri una etapa de la democracia en América". Editorial Andrés Bello, 1960.**

El político vive inmerso en el mundo de los hechos cotidianos, atento a la solución de los problemas inmediatos de la colectividad. Sólo excepcionalmente su obra se proyecta en el futuro y su figura perdura en la historia. De ahí que políticos de difundida nombradía, a poco de dejar el medio en que discurrieron sus actividades, sean pronto olvidados, o su nombre sólo sobreviva en los archivos o en la denominación de alguna calle o avenida. El pueblo, el hombre anodino, de escasa o ninguna información histórica, apenas sabe de su existencia, menos de la labor que realizó o de lo que significó políticamente en un momento determinado. Hemos sido testigos del más completo olvido de políticos que, hasta hace pocos años, disfrutaron del frenesí popular o de la gloria del poder. A veces, injustificadamente. Pero casi siempre tal olvido no es más que la consecuencia natural de una situación levantada sobre bases artificiales y endebles. Una popularidad surgida en medio de luminarias deslumbradoras, pero efímeras. Pasado el encandilamiento, viene la justa colocación de quien se encaramó o encaramaron a una eminencia que no le correspondía.

Hay, no obstante, políticos que pasan por sobre las alternativas del juicio colectivo, que resisten los asedios de la negación o de la exaltación irreflexiva e interesada, como si llevaran en sí una fuerza que les permita quedar indemnes en la historia, si bien con las sombras que resaltan los claros de su personalidad egregia.

En nuestro quehacer político de ayer y de hoy, dos nombres resaltan señeros: el Presidente Balmaceda y don Arturo Alessandri. Los dos viven en el corazón de Chile. Rebasaron el ámbito de la política para ser juzgados con la medida de la razón de la lógica, en el caso de Balmaceda, y con la razón del sentimiento, en el de Alessandri. Sobre Balmaceda, no hay apelación explicable que rectifique el dictamen de la historia. Sobre don Arturo Alessandri se requiere una mayor perspectiva del tiempo, a fin de que lo juzguen rectamente quienes estén exentos de las pasiones provocadas por los sucesos que él protagonizó en la política y en el gobierno.

Aún respiramos la misma atmósfera en que transcurrió la vida de don Arturo Alessandri. No podemos, todavía, desprendernos del hechizo que en nuestra niñez y adolescencia produjo su palabra, ni de la controversia suscitada en torno a su larga y fecunda acción como animador y reformador social. Más que como político, que soslayó problemas subalternos de las cábalas de partidos o círculos, lo vemos en su integridad de hombre, en su conducta de ciudadano, en su gesto de tribuno, en su entereza para decidir y adoptar responsabilidades.

Adolescentes, en el turbión de los muchachos de la histórica Federación de Estudiantes de 1920, que recogió los principios difusos de paz y solidaridad exaltados por el Presidente Wilson en Versalles, el nombre de don Arturo Alessandri adquiría tal dimensión, que sobrepasaba con creces la medianía de los políticos de ese tiempo. Porque, como esos muchachos, él recogió también las inquietudes anunciadoras de una humanidad sin odios, expresadas con acento jocundo de amanecer, en que las palabras justicia social, paz entre los países y amor entre los hombres parecían adquirir vigencia de algo real. Y nos sumamos al griterío frenético de la multitud en el coro de ¡Alessandri, sí!

En él vivía el escritor de la adolescencia, el intuitivo que captó una realidad que estaba más allá de lo actual y tangible; acaso su sangre florentina lo hacía entrever un mundo de belleza y ensueño que el político criollo de entonces, de mentalidad agrícola, era incapaz de percibir. Don Arturo Alessandri se dio cuenta de que se estaba gestando una profunda evolución social; sintonizó ese momento de encrucijada de la humanidad, y conformó su palabra y actitud a las instancias de un pueblo desorientado que, como un niño, necesitaba de alguien que lo condujera. Por eso sus discursos no fueron para los muchachos del año 20 los de un demagogo. Para ellos eran los de un conductor, acaso un revolucionario para ciertas mentalidades impermeables a toda renovación.

Puso don Arturo Alessandri, en su palabra, fuego y sentimiento; oratoria alucinante, sin solemnidades académicas, como ha sido la de todos los grandes reformadores; clara, rotunda, enfática, para prender la fe e iluminar las conciencias entenebrecidas.

Por otra parte, don Arturo Alessandri, en sus estudios de Derecho, en la Universidad de Chile, recibió las lecciones de su gran y admirado maestro don Valentín Letelier, quien fue de los primeros del país en señalar una nueva concepción del Estado, de no reducir su función a conservar el orden legal tradicional, sino, además, de controlar el capital en beneficio del hombre sin recursos, que vive de un salario. Bien lo dice Augusto Iglesias en su reciente libro, **Alessandri, una etapa de la democracia en América**, en las siguientes frases: "Don Valentín, sólido en sus conocimientos y vigoroso en la exposición de sus principios, hace bambolear desde sus primeras clases las anteriores ideas del joven Alessandri. Poco a poco se borran en el cerebro del alumno los temas del individualismo exagerado que allí depositara don Zorobabel Rodríguez, al mismo tiempo que nuevas emociones sobre el papel del Estado en la sociedad moderna, colocan cimientos en sus ideas. Don Valentín convence a sus oyentes de que es absurdo considerar al poder estadual como simple gendarme encargado de mantener el orden público". Cita a continuación Augusto Iglesias estas expresiones de don Valentín Letelier, que son como la síntesis del pensamiento del maestro sobre el papel del Estado: "Su misión es más alta, pues a él debe estar sujeta la coordinación de las acciones individuales indispensables para la vida de la colectividad, funciones que la iniciativa particular no realiza nunca en la medida extensa en que éste debe hacerse y libre de los egoísmos del simple interés individual" (Pág. 118).

Don Arturo Alessandri forma en la pléyade de los entusiastas de las doctrinas difundidas por don Valentín Letelier, y si bien en su Gobierno no fue posible ajustarlas a un ambiente distante de las concepciones del autor de "Génesis del Estado", su espíritu quedó impregnado de la esencia humanitaria que ellas entrañan.

Estéril nos parece revivir las incidencias menudas de la política de entretelones de sus dos presidencias, como tampoco tiene interés histórico trascendente aludir a sucesos generados por desbordes pasionales. ¡Allá los roedores de archivos! Siempre habrá quienes exhiban a una persona de categoría relevante en la intimidad de sus flaquezas. ¿Qué no se ha escrito sobre los amores de Lope de Vega? Lo cierto es que lo único valioso del gran dramaturgo español son sus obras, lo que en ellas quedó vibrando de belleza y humanidad en el transcurso de los siglos.

Misión fundamental de quien llega al poder es la de gobernar, lo cual exige, en muchos casos, adaptarse a circunstancias ineluctables, orillar peligros, esquivar el ataque artero, abrirse caminos nuevos. Es decir, actuar inteligentemente, con la flexibilidad de una mente ágil que no está a la deriva de los acontecimientos, pero que sabe enfrentarlos, contenerlos o encauzarlos. En tal sentido, don Arturo Alessandri demostró condiciones de psicólogo y una imaginación vivaz, difíciles de encontrar quién lo supere.

Nadie le podrá regatear un sitio eminente en nuestro historial político. Sus actitudes, sus intenciones y su obra son pruebas concluyentes para anticipar un veredicto favorable de generaciones futuras. Bajo su mandato se concibieron, redactaron y promulgaron numerosos leyes de índole social. Inspiradas por él, algunas de ellas; obra de legisladores, otras, todas llevan su sello, la impronta de su espíritu. El Código del Trabajo, las leyes de seguro social para obreros, las de previsión para empleados particulares y públicos, testimonian que sus palabras al pueblo no eran las del simple político que va tras una situación expectante de vanagloria.

Quienes pretendan amagar esas conquistas, no harían más que socavar las bases de nuestra organización democrática, volviendo a los tiempos en que el obrero y el empleado estaban desprovistos de todo amparo para cubrir las contingencias de enfermedad y vejez. La estabilidad de nuestra democracia, de que no sin razón nos ufanamos, se asienta, seguramente, en esas leyes justicieras.

Nadie osará negar que, durante su primera presidencia, don Arturo Alessandri tuvo la audacia de encarar el viejo e ingrato problema de límites con el Perú, problema que venía arrastrándose, sin solución, desde hacía muchos años. El lo removió y buscó la salida que legalmente estimó la más adecuada, preparando el camino a otra más factible, cuyo resultado fue la paz cordial existente ahora entre el Perú y Chile.

No podrá olvidarse, tampoco, su conducta auténticamente democrática cuando las armas lo alejaron del Gobierno y su exigencia cuando se le ofreció reasumiera el cargo, en un vuelco de esas mismas armas, de que de nuevo la inteligencia y la ley imperarían sobre los sables, fusiles y cañones. Y, por último, no obstante el encarnizamiento con que se le atacaba, mantuvo su voluntad de que el pueblo eligiera libremente al gobernante que lo sucedería. Y así pudo designarse Presidente de Chile a su leal colaborador de su primer Gobierno, don Pedro Aguirre Cerda.

Más que el rigor de una lógica deshumanizada, regía sus actos el sentimiento, proyectado en sus anhelos de solidaridad social. Por eso vive en el corazón de Chile don Arturo Alessandri.

EN LOS ALPES.—

La Puerta Ladina

Por GERMAN ARCINIEGAS

(Servicio exclusivo para LA NACION)

Para un ladinoamericano —y nosotros venimos de la América Ladina—, llegar al país de los ladinos, en estos Alpes dolomitas donde se enfrentan en verano el pino negro y la nieve cándida, es una bella experiencia. Aquí la gente habla con el forastero o en italiano o en alemán, pero entre ellos, en ladino. Ladinos somos, y ladinos seremos, es su lema: "Ladins neus son i Ladins reston..." El corazón de esta república ladina está en Ortisei. El escondido y diminuto valle se estrecha en una garganta que lo separa del mundo. Ahí está como cerrada por la geografía esta diminuta nación que se aferra a su tradición por los misteriosos instrumentos del idioma. Esa garganta se llama la Porta Ladina.

Pasaron los godos y romanos, pasaron europeos de muchas naciones en siglos de siglos a lo largo del valle de Isarco, que conduce a la depresión del Brener, entre Austria y la alta Italia. Los más empecinados campesinos, ignorando siempre a Ortisei, en su irreductible espíritu terrígena, trepaban fugitivos por la cañada de un torrente, el Gardena, y como cabras llegaban a la Puerta Ladina para entrar a Ortisei, que quiere decir Campo de Ortigas. Les defendía, en el nido de rocas, la nieve más tupida de los Alpes. En julio todavía corren aguas que son hielos apenas fundidos, y vemos al fondo, entre las peñas, la nieve que persiste en cada arruga. Así nació el ladino, en una isla de los montes, como una rama nueva del latín rústico, como una manera propia de hablar en familia. En veinte siglos no han podido borrarlo ni el desbordamiento de las naciones europeas ni la unidad de los grandes Estados.

Cada ladino de Ortisei es el alma de una resistencia que se ha pulido con el trabajo tenaz, la reserva bien tenida, y la ironía. Tantos siglos de haber sobrevivido a tanto cataclismo europeo hacen de este refugio un prodigio. Por siglos vivieron los ladinos de Ortisei, como hombres, tejiendo paños de lana, como mujeres, haciendo encajes. Durante seis meses, bloqueados por la nieve, entre las cabañas, calentándose con las vacas, hilaban, tejían, movían los dedos ágiles cruzando hilos en los tambores con los bolillos de madera, esperando a que se hicieran anchos los días para ir a vender los paños y los encajes a Milán, a Viena, a Génova... Llegaron las máquinas. Tejer paños dejó de ser una industria casera. Los encajes ya no fueron la riqueza trenzada por las mujeres en los inviernos. Comenzaron los ladinos a hacer juguetes de madera. Los hombres los tallaban, las mujeres los pintaban, y cuando llegaban los veranos, otra vez iban los buhoneros de Ortisei hasta Viena, hasta Milán, hasta Génova, vendiendo miniaturas de madera pintada. De los juguetes se pasó a la escultura religiosa. Si hoy hay cinco mil almas en Ortisei, son cinco mil viejos, mujeres, niños, jóvenes que pasan el invierno labrando imágenes, haciendo juguetes que llegan a todos los rincones del mundo. Llegó un momento en que las autoridades temieron por la suerte de los bosques de Ortisei. Eran toneladas de troncos de pino que iban quedando reducidas a esa imaginería que amenazaba dejar desnudos los montes. Hubo que fijar normas para repoblar los bosques, para talar los árboles. Los ladinos habían hallado una fórmula para asegurar la vida de su república, habían descubierto una industria en que nadie les podía ganar de mano, pero, además, tenían que buscar la manera de darle permanencia a su descubrimiento. Si hoy idealmente se levantaran un día de invierno los techos de las cabañas de Ortisei, se vería adentro de cada una un taller diminuto en donde cada familia es una familia de mágicos talladores de madera. En estas cabañas, que son a un mismo tiempo establos, depósitos de heno, gallineros y hogares de los ladinos, se ven entre la paja del heno, contra la red de alambre que marca el corral de las gallinas, enormes imágenes de la Madona, de San Agustín, de San Pedro o del Arcángel Gabriel, apenas bocetadas, que sacan a secar los rústicos escultores. Esas imágenes pasarán dentro de poco tiempo a decorar cualquier catedral en los Estados Unidos o en el Canadá, en Australia o en Sur América. Son imágenes que nacen como nació Jesús: en el establo.

En fin, un ladino es un hombre que sabe defenderse, encerrando su propio ser, en una resistencia invulnerable. Ahí está su arte, y ahí está su secreto.

¿Qué hace el Rector?...

La Universidad de Chile, en la segunda conferencia ofrecida en su visita por el eminente escritor e historiador español don Salvador de Madariaga, fue escenario nuevamente de la incultura, brutalidad y desvergüenza de los comunistas, que con violentas manifestaciones pretendieron silenciar al ilustre huésped, llevando sus excesos hasta la agresión contra algunas personas en el mismo recinto universitario.

Afortunadamente, los asistentes también reaccionaron con la violencia de la indignación contra los provocadores, y éstos tuvieron que huir vergonzosamente perseguidos por la justa cólera del público.

A todo esto, ¿qué hacen las autoridades universitarias? ¿Qué hace el señor Rector? Si de algo deberían preocuparse es de que no caiga gratuitamente desprestigio sobre la Universidad, por obra y gracia del energumenismo totalitario que, sin ningún respeto por sitio tan venerable, exhibe sin tapujos su verdadero rostro, mostrando la suerte que correrían a sus manos la libertad de pensamiento y de expresión.

Lo menos que era posible esperar, después de las tropelías cometidas en la primera de sus conferencias de don Salvador, era que el señor Rector hubiese ejercido su autoridad moral para impedir nuevos desmanes, notificando severamente a los provocadores, para que éstos no se sintieran dueños de casa y el país tuviera que pasar por la vergüenza de que se pretendiera impedir hablar nada menos que a un De Madariaga.

¿Ha ocurrido alguna vez algo parecido cuando los actos celebrados en nuestra Universidad han sido organizados por los comunistas o han tenido por objeto exaltar una fecha o un personaje del mundo soviético, ya sea desembozadamente o en forma camuflada? Jamás, que sepamos, y eso que la gama de actos inspirados por la propaganda marxista es inmensa. Y es lógico. Una cosa es ser demócrata, amante del derecho y del respeto de cada cual a expresar sus opiniones, y otra, muy distinta, ser comunista.

Como aquí no están en el poder, gritan, insultan y, si es posible, golpean y escapan. ¡Piénsese el precio que hay que pagar por decir la verdad en los países sojuzgados! Es la muerte, la prisión o una vida acosada y perseguida, sometida a todas las formas de la coerción. Ni siquiera se salva un Pasternak.

Esta es la gente enseñoreada en nuestra Universidad, desvirtuando su superior carácter que la sitúa, imparcialmente, por encima de las luchas políticas y doctrinarias ¿Quién se atreverá a hablar en ella luego de sus cavernarias demostraciones contra el ilustre escritor?

Es de temer que nuestra Alma Mater *vaya convirtiéndose en centro prohibido al pensamiento libre, si sus autoridades siguen mostrando igual desaprensión que hasta ahora.*

Lo cual sería lo mismo que ser infiel a su gloriosa tradición.

PINCELADAS:

Ampolletas

EL 21 DE OCUBRE de 1879, un grupo de hombres de ciencia norteamericanos, entre los cuales estaba el Mago de Menlo Park, se reunió en torno a una pequeña ampolleta de vidrio, en cuyo interior, durante 40 horas, una corriente eléctrica había hecho resplandecer a un trozo carbonizado de algodón, con una luz ¡brillante y constante!

Si Uds. sacan cuentas verán que desde ese feliz entonces hasta hoy han transcurrido 81 años. Cada vez que compramos una ampolleta pensamos en que los progresos alcanzados por la electrónica son francamente fabulosos. Sin embargo, ese importantísimo elemento de la vida diaria está dando grandes dolores de cabeza a los dueños de casa, puesto que esos bombillos de luz incandescente, que se pagan a buen precio, no duran muchas veces ni siquiera esas 40 horas que señalaron una nueva era para la humanidad. ¿Qué ocurre? ¿Por qué las ampolletas se queman tan rápidamente? Trátese de defectos de fabricación o de lo que sea, el hecho está resultando un directo sacrificio para el presupuesto de todos. De repente, y como si un malévolo duende las pusiera de acuerdo, se apagan tres a un mismo tiempo, cuatro y cinco ampolletas en una casa. Y no es que fallen las viejas, sino que las recién compradas.

Como ese artículo de consumo casero es casi tan indispensable como el pan, la luz del entendimiento aconseja que se ejerza un control de calidad, tanto para las ampolletas importadas como para las que fabricamos en casa.

O. CABRERA LEYVA

Un ensayo de Stravinsky

En la mañana de ayer tuvimos el privilegio de asistir al ensayo que efectuó el maestro Igor Stravinsky, con la Orquesta Sinfónica de Chile. La emoción que hemos sentido, como músico y como chileno, de tener un contacto personal con el genio más grande de la música contemporánea, nos parece debe de haber sido similar a la experimentada por el resto de los asistentes al ensayo.

Stravinsky participó al comienzo, desde una butaca, al trabajo que su director asistente, Robert Craft, realizaba con la Orquesta, con breves y certeras indicaciones. Luego, ocupó su sitio frente al conjunto, desplegando una energía envidiable para sus bien cumplidos 78 años. Todos sus movimientos y sus gestos obedecen a una disciplina interna que trasluce su sensibilidad y penetración en los problemas musicales originados por él mismo como creador. La obra en preparación era su Oda para orquesta, dedicada a Natalia Koussevitzky, desconocida para nosotros, y que presenta todos los rasgos sobresalientes del estilo de este gran músico.

Nos llama la atención el hecho de que Igor Stravinsky, al igual que Robert Craft, dirige sin batuta, sin que esto signifique imprecisión en las entradas y matices.

La Orquesta Sinfónica de Chile, en visible tensión, respondió en forma excelente a los requerimientos del maestro, a quien sus integrantes aplaudieron, emocionados, al finalizar el ensayo.

SAMUEL CLARO

Conjunto de Cámara de la Católica

Prosiguiendo la temporada de conciertos que organiza, en la Sala Valentín Letelier, el Departamento de Música de la U. Católica, el conjunto de cámara, formado por los profesores Iniesta Ansaldi, Díaz y González, ofreció ayer, como primer número del concierto, el Cuarteto Op. 3 N.o 5, en Fa mayor, de Haydn. Nos pareció encontrar en esta obra el mejor resultado interpretativo. La frescura, la gracia del arabesco melódico y la fluidez discursiva, dentro del clásico marco formal, resultaron bien valorizados por el conjunto. Una matización bien cuidada y una limpia calidad de sonido —aunque no logra aún este conjunto la homogeneidad imprescindible en el género— permitieron gozar de una música honestamente penetrada en su forma y espíritu.

Se presentó en la segunda parte los "Cantos al Amor y la Muerte", del compositor chileno Carlos Botto, para tenor y cuarteto de cuerdas. Ya desde su estreno, en pasados Festivales de Música Chilena, esta obra pasó a figurar entre las producciones más logradas de la joven música nacional contemporánea. Hay en Carlos Botto una honda calidad expresiva, marcadamente dramática, y ella llega al auditor a través de un lenguaje muy claro y directo, cuya modernidad sincera, nada especulativa está hábilmente dosificada en función de la claridad vocal. La parte de tenor, realizada en forma inmejorable por Hernán Wurth, tuvo en el conjunto de cuerdas el complemento sonoro adecuado al relieve expresivo de ella. Logrados momentos de suspenso, de un semirrecitado, o los agitados diseños de ambientación, apoyaron en excelente forma el contenido de los textos, versión castellana de poemas chinos de "La Flauta de Jade".

El concierto tuvo una sensible caída en su último número, el Quinteto para cuerdas y piano, en Fa menor, de Johannes Brahms, en que se agregó al grupo la destacada pianista Giocasta Corma. Si de una manera general debiera definirse lo que afectó esta obra, se diría que fue la falta de un mayor ensayo. Hubo caídas demasiado frecuentes en la sincronización rítmica de los instrumentistas, una matización nada calibrada y, sobre todo, una afinación que a ratos abandonaba notoriamente el robusto fa menor ideado por el compositor. Es el caso de que artistas individualmente capacitados no están aún de acuerdo en todo. Pero no hay por qué no creer que llegarán a estarlo.

DANIEL QUIROGA

Producción de alimentos

La agricultura es la industria madre, y un país como Chile no puede pretender tener una economía saneada si no es capaz de elevar las faenas del agro a un alto nivel técnico que permita aumentar la producción física de alimentos por unidad de explotación.

Tanto lo ha comprendido así el presente Gobierno, que su política ha estado encaminada en todo momento a mejorar las labores agrícolas mediante diversos planes tendientes, en su mayoría, a intensificar la mecanización de los medios de cultivo como una forma de propender a una explotación más racional del campo chileno. No debe olvidarse que, a través de la Corporación de Fomento de la Producción, se han destinado en el año en curso diez millones de dólares para la importación de maquinaria agrícola, lo que viene a confirmar la preocupación oficial por las condiciones en que se desenvuelven las tareas agrícolas.

Sin embargo, es indudable que la iniciativa de mayor aliento es el proyecto de Fomento Agrícola enviado por el Ejecutivo al Congreso, que contempla todo un cuerpo orgánico de disposiciones conducentes a convertir la agricultura en una actividad dotada de todas las facilidades que puedan hacer de ella la espina dorsal de la economía nacional. No hace mucho, el Excmo. señor Alessandri, al consagrar el apoyo de Chile a la Campaña Mundial contra el Hambre, patrocinada por la FAO, puso una vez más de relieve la importancia que atribuye su administración a estas labores, al señalar que ha sido y es preocupación fundamental del Gobierno impulsar el crecimiento de la producción agropecuaria y el mejoramiento de las condiciones de la vida rural. Apuntó, asimismo, en tal ocasión, que la más importante medida en favor de la agricultura ha sido la estabilización económica, que ha creado las bases para una mayor expansión y ha permitido precios que significan un aliciente para producir más. A la vez, al frenar las alzas injustificadas, este proceso ha permitido que los alimentos lleguen a los consumidores a precios razonables, lo que debe constituir otro de los grandes objetivos de una política agrícola que busque el bienestar colectivo. En general, el mensaje del Primer Mandatario mostró un exhaustivo panorama de realizaciones, muchas de las cuales ya están en marcha —como la subdivisión de la tierra y la mejor asistencia técnica y financiera—, abarcando todos los aspectos de una política general destinada a incrementar la producción de alimentos en los más diversos rubros, aunque siempre con las explotaciones agrícolas en primer plano.

Ahora, el Segundo Congreso Nacional de Ingenieros Agrónomos ha servido nuevamente de tribuna para que el Ejecutivo ratifique su sensibilidad frente al problema agropecuario, exhibiendo la continuidad de una actitud que muestra la superior preocupación gubernativa por elevar la actividad agrícola al plano que le corresponde dentro de la realidad económica nacional. "La agricultura —ha dicho en esta ocasión el Ministro del ramo, señor Saelzer— ha dejado de ser una forma de vida y una explotación espontánea de riquezas, para transformarse en una empresa en la que el empresario debe ser el primer servidor, que guíe su trabajo hacia el racional cultivo de su campo, que constituye, además, un patrimonio nacional que tiene la obligación de cuidar en forma adecuada". Precisas y atinadas palabras, fruto de la reflexión y la experiencia. Como consecuencia de ellas, también, el Ministro ha dicho que sólo la elevación del nivel técnico logrará saldar nuestros déficit de producción, para lo cual el Gobierno está empeñado en llevar la asistencia técnica a todo el territorio nacional, que para tales efectos ha sido dividido en cinco zonas agrícolas. En el plan intervienen también activamente las entidades extranjeras que colaboran con nuestras autoridades.

El señor Saelzer puso principalmente el acento en la importancia del proyecto de fomento que analiza el Congreso Nacional, y cuya aplicación una vez convertido en ley acelerará la transformación del agro chileno. "Empieza pues, una nueva etapa de la política agraria", manifestó el Ministro, rubricando el anuncio de todas las iniciativas y medidas programadas.

Es una etapa que, conforme a las previsiones del Jefe de Estado, deberá traducirse en el objetivo de abastecer por completo las necesidades alimenticias del país; en bajar los costos de producción; en ordenar una comercialización racional de los productos del agro; en industrializarlos y, en fin, en elevar el standard de vida de la población campesina.

En ninguna forma mejor podría cooperar Chile en la Campaña Mundial Contra el Hambre y en forjar un mejor porvenir, sustentado en la madre tierra.

Igor Stravinsky ofrece hoy su único concierto en Chile

Hoy a las 19 horas, en el Teatro Astor, el famoso compositor y director ruso, nacionalizado norteamericano, Igor Stravinsky, hará su única presentación en nuestro país, frente a la Orquesta Sinfónica de Chile.

La primera parte del programa será dirigida por el maestro Robert Craft —discípulo de Stravinsky que viaja con él— y consta de las siguientes obras: Bach-Schoenberg: dos Preludios Corales; Weber: seis piezas para Orquesta y Debussy: Suite El Martirio de San Sebastián.

En la segunda parte dirigirá Stravinsky sus obras "Oda", y la suite "El Pájaro de Fuego".

HOY SE REUNIRA JURADO DE CONCURSO LITERARIO DEL SESQUICENTENARIO

Hoy a las 11.15 horas, se reunirá en el despacho del Subsecretario del Interior, Sr. Jaime Silva, el Jurado designado para conocer los trabajos presentados al Concurso "Canto Lírico", organizado con ocasión del Sesquicentenario de la Independencia.

Este Jurado está integrado por Luis Oyarzún, en representación de la Universidad de Chile, Francisco Donoso González, por la Academia de la Lengua, Hernán del Solar, por la Comisión Organizadora, y Raúl Aldunate y Diego Barros, por la Sociedad de Escritores.

La huelga, cruel impacto contra los niños.—

Con abnegación y sacrificio se atiende a enfermos y asegurados

● Ejemplar es la colaboración de la Cruz Roja, auxiliares universitarias y Fuerzas Armadas.— ● Pañales de papel esterilizado y jeringas plásticas, se emplean con éxito ante la emergencia.— ● Los médicos, ayudados por sus esposas, operan de urgencia.— ● En el "Roberto del Río", el primer día de la huelga, fueron cortados los teléfonos.— ● Y en el "Barros Luco" se llevaron las llaves de la bodega.—

Pese a las graves perturbaciones que ha causado la irresponsable e ilegal huelga de los trabajadores de la Salud, en la atención de los enfermos, el personal que no ha adherido a este movimiento, con la abnegada colaboración de la Cruz Roja, auxiliares universitarias y las Fuerzas Armadas ha asegurado la continuidad de los servicios, en algunos de los cuales, los huelguistas se llevaron hasta las llaves de las bodegas, lo que amenazó en un principio con causar una paralización total de sus actividades.

Invitados por el Departamento de Relaciones Públicas de la Quinta Zona de Salud, periodistas de diversos diarios de la capital pudieron comprobar, personalmente, cómo, en una tarea sin descanso, de noche y de día, que apenas deja tiempo para tomar un refrigerio, médicos, enfermeras y auxiliares, defienden la vida de miles de enfermos a quienes pretendieron dejar abandonados a su suerte los dirigentes de la huelga, al retirar los turnos de emergencia que habían dejado en algunos hospitales y consultorios.

EN EL ARRIARAN

En los hospitales de niños es donde puede apreciarse, en toda su lacerante magnitud, el impacto de esta huelga. Pequeños aquejados por dolencias que, como la laringitis obstructiva o la difteria, requieren extremos cuidados y rápidos tratamientos, u otros intoxicados o envenenados por un lamentable descuido de sus padres, concentran preferentemente la atención de los médicos, que deben ir de una sala a otra, llevando o trayendo sueros; mientras tampoco se descuida a los menos graves a fin de evitar que el mal rebrote o recrudezca. Con denodado y a veces dramático esfuerzo, la emergencia se supera y esto explica que no se hayan producido casos fatales en la proporción alarmante en que se temía.

El primer establecimiento visitado fue el Hospital "Manuel Arriarán", ubicado en Santa Rosa. Guiados por el Director, Dr. Francisco Mardones, recorrimos todas las dependencias. Aquí hay 280 niños internados y no se dará ninguna alta hasta que estén completamente recuperados. Es impresionante ver como trabajan los especialistas, secundados por la Cruz Roja, las enfermeras universitarias y las esposas de los médicos. Vistiendo el uniforme de enfermeras cumplen turnos diurnos y nocturnos la esposa del Director del Hospital, y la del Director General de Impuestos Internos.

Los soldados tienen a su cargo las cocinas y el aseo.

EN EL BARROS LUCO

Este gran hospital, que sirve todo el sector sur de Santiago, que comprende cinco comunas, fue motivo de nuestra próxima visita.

El Director, Dr. Rafael Donoso dijo que el personal disponible está realizando una tarea agobiadora, pero que nadie desmaya. Agregó que solamente se opera de urgencia y que no funcionan normalmente los servicios de Rayos, el laboratorio ni la estadística. Informó que se ha evacuado a todos los enfermos que están fuera de peligro, enviándoseles a sus domicilios.

En el Barros Luco, al iniciarse el movimiento ilegal, los huelguistas se llevaron las llaves de la bodega y de la Caja de Seguridad, pero ese mismo día, se repusieron estas por medio de duplicados, por lo que la finalidad perseguida con tan innoble actitud no se había logrado.

CONSULTORIO N.o 2

La visita matinal terminó al mediodía, para proseguir en la tarde, a las 16 horas.

En el Consultorio N.o 2 hay vigilancia militar. Esta debió ser solicitada, debido a que las "brigadas de convencimiento", que emplean una especie de central telefónica para sus llamados —típico procedimiento comunista— amenaza constantemente al personal con apedreamiento del edificio o atentados contra el personal que no se ha plegado a la huelga.

Esta campaña de amedrentamiento ha atemorizado, incluso, a los imponentes del Servicio de Seguro Social, cuya concurrencia al Consultorio de Maruri ha decrecido en forma notable. Por este mismo motivo, la atención no se ha congestionado, pudiéndose proseguir los tratamientos consultados en forma casi normal a quienes asisten al Consultorio. Pero en cambio, los enfermos que por temor a ser asaltados o agredidos en las anunciadas incursiones de los huelguistas, corre el grave riesgo de sufrir el retraso de sus tratamientos, con el peligro consiguiente para su salud y su vida.

NUEVOS RECURSOS TECNICOS

En los hospitales, la huelga ha dado margen a aplicar toda suerte de recursos de emergencia.

Es así como en la lavandería del "Arriarán", debido a la ausencia de personal, se redujo considerablemente el número de piezas que se lavan diariamente. Para suplir la falta de pañales de moletón, se emplea en lugar de éstos, pañales de papel esterilizado. También se ocupan jeringas de material plástico, que tienen la ventaja de su mayor resistencia al constante uso.

EN EL ROBERTO DEL RIO

Finalizó el reportaje a los hospitales en el "Roberto del Río", el antiguo y amplio hospital para niños de la calle Zañartu.

Ciento treinta y dos enfermitos reciben diaria y abnegada atención. Cuando estalló la huelga y pese a haber allí casos muy graves y llamados de urgencia, los huelguistas cortaron las líneas telefónicas. Todo se arregló rápidamente. Y pese a la emergencia, la labor de médicos, auxiliares universitarias, Cruz Roja y Fuerzas Armadas, se cumple con gran sacrificio, pero sin detenerse un instante.

TELEFONOS DEL BANCO DE CREDITO e INVERSIONES

Mesa Central No

82981

funciona de 9 horas a 17,30 horas

Después de estas horas, nuestras oficinas disponen de los siguientes teléfonos directos, en conexión con las Secciones que se indican:

82981	(No Mesa) Contabilidad	5º piso
82982	Secr. Gerencia General	4º "
82983	Sala Subgerencias	3er. "
82984	Cobranzas	Zócalo
82985	Cambios	2º piso
82986	Gerencia de Sucursales	4º "
82987	Jurídica	2º "
88792	Administración	5º "
89658	Contraloría	5º "
60215	Cuentas Corrientes	1er. "

Superación significa MAS para el futuro

BANCO DE CREDITO e INVERSIONES

OBRA Y REMIENDOS EN GENERAL

TALLERES GRAFICOS "LA NACION"

AGUSTINAS 1269

Los vio huír entre sombras

La noche del 15 de agosto último, se juntaron una serie de hechos que contribuyeron —hasta ahora— de manera increíble, a mantener en la impunidad a los que asesinaron al pulpero Manuel Lira Carvajal, y luego robaron una gruesa suma de dinero, en la pulpería de la Hacienda Lipangue, en Lampa. Desde luego —fuera de las víctimas—, no hubo otros testigos. Sin embargo, un niño de 12 años —vive a unos 40 metros de la pulpería—, que esa noche estaba solo —sus mayores habían salido de visita—, sintió los disparos; luego vio "entre sombras" a los dos desalmados cuando huían "en dirección al estero" y, finalmente, cuando un nieto del occiso Lira salió gritando, en busca de auxilio: ¡Mataron a mi tata! EN EL GRABADO, el niño Juan Riveros, señala a LA NACION, en el mismo corredor de la pulpería, el camino que tomaron en su fuga los salteadores. Uno de ellos —el que iba adelante— le gritó a su compañero de fechorías: "¡Alarga el tranco, oh!"

Nueva pista surgió ayer en el salteo de la pulpería Lipangue

Surgió a raíz de la detención de dos "sospechosos".— En la Brigada de Homicidios hay optimismo.—

Desde ayer la Brigada de Homicidios se encuentra abocada en pleno a una pista que, según fuente fidedigna, "es muy valiosa" y bien podría conducir —en un futuro cercano— a la identidad de los que en la noche del 15 de agosto último asesinaron y robaron en la pulpería de la Hacienda Lipangue.

DOS "SOSPECHOSOS" DETENIDOS

En la redada de amanecida afectuada ayer por los cerros circunvecinos de Lampa, una patrulla montada de la Brigada de Homicidios detuvo a dos reconocidos y fichados delincuentes.

Por razones obvias no fueron revelados sus nombres. Ambos salteadores alegaron inocencia. Aún más, dijeron a los policías civiles que desde hace bastante tiempo se encontraban "plantados" (no efectuar fechorías), según el propio argot delincuencial.

SON TRAIDOS A SANTIAGO

Poco después del mediodía fueron traídos a Santiago y sometidos, en el Cuartel de Investigaciones, a largos interrogatorios. De todas sus palabras se tomaban apuntes, y en las últimas horas de la tarde retornaron con los "sospechosos" a Lampa.

OPERACION DESCARTE

En el terreno mismo, estos "sospechosos", que con bastante énfasis esgrimían no tener participación alguna en el asesinato y robo al pulpero Manuel Lira Carvajal, deberán demostrar a los hombres de la Brigada de Homicidios —que ahora trabajan directamente a las órdenes del Comisario Hernán Romero—, en el mismo escenario, las declaraciones extensas que dieron durante su permanencia en el Cuartel de General Mackenna.

Logramos también, de esa misma fuente oficial, saber que los "sospechosos", que sostienen estar ahora "plantados", habrían entregado algunos antecedentes —en relación con el caso Lipangue— que la policía civil calificó de "muy valiosos". ¿Cuáles fueron esos antecedentes? Uno de ellos sería el haber revelado que individuos con quienes se había perdido todo contacto policial "estaban de nuevo operando" y, precisamente, en el sector de Curacaví, Lampa y El Noviciado.

TRABAJO SIN DESCANSO

Desde ayer, y como consecuencia de esta pista surgida de la detención de "dos sospechosos", la Brigada de Homicidios laborará —ahora— "full time", es decir, durante las 24 horas de cada día, hasta agotar las diligencias que, a juzgar por el optimismo que reveló nuestro informante, puede conducir hasta los delincuentes que fríamente dieron muerte al pulpero Manuel Lira Carvajal.

Contraloría dictó las normas para confeccionar escalafones

Estas disposiciones afectan a todos los personales de servicios fiscales y semifiscales.

El Contralor General de la República, señor Enrique Silva Cimma, impartió instrucciones a todos los Ministerios, para que, a su vez, las hagan llegar a las diversas reparticiones, acerca de la forma de proceder en la confección de los nuevos escalafones de los funcionarios del Estado, tanto por concepto de mérito como por antigüedad.

El siguiente es un resumen de dichas instrucciones:

1.o) Si el funcionario fue encasillado en la misma función que desempeñaba al 30 de noviembre de 1959, la calificación obtenida en razón de esa labor debe servir de base para su ubicación en el escalafón de mérito;

2.o) En caso de que exista igualdad de calificación, debe aplicarse la regla contenida en el inciso 2.o del Art. 49 del DFL 338, en orden a que los empleados deben ubicarse de acuerdo con su antigüedad;

3.o) Para estimar cuál es dicha antigüedad, debe estarse a las normas que da el Art. 51 del DFL 338;

4.o) De acuerdo con lo anterior, primero debe atenderse a la antigüedad en el grado que, en general, será la del encasillamiento. No obstante, en aquellos casos en que el funcionario mantuvo el grado que tenía con anterioridad al encasillamiento, debe estarse a la fecha en que lo obtuvo. El mismo criterio debe aplicarse cuando el o los funcionarios, por efectos de encasillamiento, han disminuido de grado, en cuyo caso debe estarse a la fecha en que obtuvieron el ascenso al grado o grados anteriores a aquel en que se les encasilló;

5.o) Si existiera coincidencia de antigüedad en el grado o categoría, debe atenderse a la antigüedad en el Servicio, primero, y después en la Administración Pública; si también existiere igualdad en estos factores, resolverá el jefe del Servicio;

6.o) Si el funcionario fue calificado en una función distinta de la que le dio el encasillamiento, esa calificación no le sirve para los efectos de ubicarse en el escalafón, y, por consiguiente, pasa a ocupar el último lugar dentro de su grado o categoría. Si en esta situación estuvieren dos o más empleados, rigen las normas sobre antigüedad de los números 3.o y 4.o de esta Circular.

Obras públicas continuarán desarrollándose normalmente

En relación con la publicación insertada en diversos diarios por la Cámara Chilena de la Construcción, bajo el título de "Crisis de las Obras Públicas", el Subsecretario del Ministerio de Obras Públicas, Guillermo del Río, entregó la siguiente declaración:

La publicación mencionada ha pretendido darle carácter de alarma a una situación presupuestaria, perfectamente conocida y a la cual se refirió S. E. el Presidente de la República, en el Mensaje leído ante el Congreso el 21 de Mayo, anunciando que se suplementaría el Presupuesto de Obras Públicas en 10 millones de escudos.

La situación presupuestaria cambió fundamentalmente con motivo de los sismos de mayo, que exigió un mayor volumen de obra, por cuya razón, en el Proyecto de Reconstrucción enviado por el Ejecutivo al Congreso, se suplementa el Presupuesto de Obras Públicas en 18 millones de escudos, suma que permitirá mantener el ritmo de inversión de los meses anteriores.

Como es natural, al tener que utilizar un suplemento, se presenta el problema de cómo imputar los gastos de los meses inmediatamente anteriores al despacho de la ley, especialmente para financiar aquellos originados por los trabajos de rehabilitación de vías de comunicación y de Servicios en la zona devastada. Es por este motivo que se decidió pagar estos gastos sin recurrir a la autorización del 2 por ciento Constitucional, sino anticipando los fondos del último cuatrimestre, que ya hayan sido puestos a disposición de cada Dirección.

Por otra parte, la publicación de la Cámara Chilena de la Construcción es incompleta y, por lo tanto, induce a error. Si bien los Presupuestos de las Direcciones de Vialidad y Obras Sanitarias van a tener que ser suplementados, no ocurre lo mismo con los Presupuestos de otras Direcciones, tales como Riego y Obras Portuarias, y sus sobrantes serán destinados a financiar los déficit más arriba indicados, no sólo de acuerdo con la autorización limitada que da el DFL N.o 47, de 1959, sino que también con una autorización especial contenida en el proyecto de Ley de Reconstrucción y que ha sido recientemente aprobada por las Comisiones Unidas del Senado, la cual autoriza traspasos de fondos entre Direcciones.

La situación que ha pretendido presentar con caracteres de alarma la Cámara Chilena de la Construcción, era perfectamente conocida y estaba prevista, y es similar a la de la Corporación de la Vivienda, pues para financiar los planes de edificación de emergencia en la zona devastada, se ha recurrido, igual que en Obras Públicas, al procedimiento no de girar con cargo al 2 por ciento Constitucional, sino que anticipando la disposición de fondos de los Presupuestos Ordinarios.

Además, de las soluciones que indica la Cámara Chilena de la Construcción, están aquellas otras que fluyen de estos comentarios, como ser, traspaso de fondos entre Direcciones, que autorizará la próxima Ley de Reconstrucción, que será despachada en el Congreso, y la de hacer pagos con cargo al 2 por ciento Constitucional, sumas que luego se repondrían al ser promulgada la Ley que se debate actualmente en el Congreso.

Dadas estas explicaciones, extraña el tono de la publicación, ya que es perfectamente conocido por los señores dirigentes de la Cámara Chilena de la Construcción, que no se disminuirá el ritmo de inversión en los trabajos de Obras Públicas, y que los Estados de Pago se tramitan en forma normal.

Agricultores le prestan su apoyo.—

Poderosa palanca para progreso del Sur es Proyecto Agropecuario

Consorcio de Sociedades Agrícolas del Sur tendrá Comité Ejecutivo en Santiago.— Acuerdos de la reunión de dirigentes.

"El Consorcio de Sociedades Agrícolas del Sur" (CAS), acordó apoyar el proyecto de ley de fomento agropecuario por considerarlo una poderosa palanca que impulsará el progreso de la zona. Junto al proyecto de reconstrucción va a tener positivos efectos", declaró a los periodistas el secretario general de ese organismo, Alfonso Sanhueza.

Al informar sobre los resultados de las reuniones que celebraron en la capital dirigentes de las instituciones agrícolas filiales de Bío-Bío a Magallanes, agregó, que también se había resuelto crear, en Santiago, un Comité Ejecutivo del CAS.

Dijo el mencionado dirigente que, al analizar el proyecto de ley de fomento agropecuario, se había acordado hacer algunas sugerencias en la Comisión de Hacienda de la Cámara de Diputados, donde hoy comenzará a ser tratado. Tales sugerencias, expresó, tienen por objeto lograr que ciertas disposiciones tengan una incidencia más efectiva en la agricultura de Bío-Bío al sur que, por tener características muy especiales, es la más afectada por los sismos de mayo".

Por ejemplo, señaló, las bonificaciones que se dispongan por el empleo de abonos, fertilizantes, etc., deben tener ciertamente el equivalente a un cincuenta por ciento en esa región, o sea, como ocurre en la actualidad. Cabe hacer presente al respecto que la jurisdicción del CAS consume el ochenta por ciento de los abonos que se emplean en el país. Esto permitirá rebapar los costos del trigo, carne, leche, papas, etc., que son los productos esenciales de consumo diario.

COMITE EJECUTIVO

Luego manifestó que se acordó crear en Santiago un Comité Ejecutivo del CAS al cual asesorará una Comisión que formarán uno o dos delegados de las diferentes asociaciones que lo forman. Su misión será la de agitar ante las esferas de gobierno, parlamentarias y demás servicios, todos los problemas e inquietudes del Consorcio, como una manera de atenuar la demora que sufren esas tramitaciones por la distancia entre los peticionarios y la capital.

Este comité ejecutivo lo forman: Alfonso Sanhueza, secretario general del CAS; Federico Peña, delegado de la Sociedad Agrícola y Ganadera de Osorno (SAGO); Domingo Durán Neumann, delegado de la Sociedad de Fomento Agrícola de Temuco (SOFO), y Héctor Millán, delegado de la Sociedad Agrícola de Malleco (SAMA).

PROPUESTAS PARA CONSTRUIR NUEVOS LOCALES ESCOLARES

La Dirección de Arquitectura, informó que hoy se abrirán propuestas públicas para la construcción de seis escuelas en la provincia de Llanquihue y una en Santiago.

Un campesino atacó con arma de fuego a patrulla de carabineros

Un obrero agrícola del fundo "San Ramón" —localidad de Buin— hizo fuego, antenoche, en contra de una patrulla de Carabineros. Momentos más tarde fue obligado a rendirse, al hacer uso de sus armas la policía, repeliendo la agresión.

Carabineros de Buin informó ayer que antenoche la patrulla volante, compuesta por el cabo Domingo Leal Melgarejo y el carabinero Mario Cabezas Poblete, del Retén "Alto Jahuel", realizaba su labor de vigilancia nocturna.

A las 23 horas, más o menos, cabalgaban frente a la cancha de carreras de la localidad de Alto Jahuel, cuando, de improviso, sintieron a sus espaldas dos detonaciones —casi seguidas—, y al volver sus cabalgaduras, una tercera descarga. De inmediato los policías se abrieron y sin desmontarse, repelieron el ataque, disparando sus armas hacia el lugar de donde provenía el fuego.

Al segundo disparo del cabo Leal, surgió una voz desde los matorrales, pidiendo cesar el fuego. Avanzó un hombre, que se identificó como José Manuel Flores Lagos, obrero agrícola del fundo "San Ramón". Hizo entrega de la escopeta con que ejecutó el sorpresivo ataque a los carabineros, y fue conducido al cuartel. Interrogado allí, Flores Lagos se negó a revelar las causas por las que había cometido la agresión.

Ayer el campesino Flores, conjuntamente con el arma materia del delito, fueron puestos a disposición del Juzgado Militar de Santiago.

SINTESIS POLICIAL

MURIO ELECTROCUTADO.— El obrero Osvaldo Cancino Espinoza, 23 años, casado, pereció al recibir ayer una descarga eléctrica, mientras hacía algunos trabajos en su casa de la Parcela 16, del camino Los Pajaritos, en la localidad de Maipú. El accidente tuvo lugar a las 11,10 horas.

FELLECIO MENOR MORDIDA POR PERRO.— Anteayer a las 23,45 horas dejó de existir en el lugar denominado "Lagunilla de Paredones" —San Fernando— la menor de 7 años Victoria del Carmen Pérez Valenzuela, a consecuencia de mordedura de un perro hidrófobo, según reveló ayer Carabineros. La menor recibió la mordedura hace más o menos dos meses y sólo ayer se reveló el hecho. Las autoridades sanitarias enviaron personal y medicamento de inmediato al lugar, porque se dijo que otras seis personas se encontrarían contaminadas por la misma causa.

VOLCAMIENTO DE UN TRACTOR.— Dos personas murieron y dos quedaron gravemente heridas al volcarse un tractor de la Dirección de Vialidad, ayer. A las 4 horas el tractor conducido por Teobaldo Sánchez y Luis Segovia, que mino de Osorno a Pucatrihue, cuando a la altura del kilómetro 35, al tomar una curva, debido a la densa neblina reinante se precipitó a una quecamiento, murieron aplastadas brada. A consecuencia del volpor el vehículo el conductor Sánchez y Lues Segovia, que viajaba en el tractor. Con heridas graves quedaron hospitalizados en Osorno, los otros pasajeros, Luis Arnoldo Sánchez y Luis Peña Meneses. El tractor con los obreros de Vialidad se dirigía a Bahía Mansa a ejecutar trabajos de reconstrucción.

RECIBE HOMENAJE

SARITA MONTIEL, la extraordinaria actriz y cantante hispana que nos visita, recibió el obsequio de una fina orquídea de parte del señor Fernando Alessandri y de la señora Juana Izquierdo de Alessandri, durante su actuación del lunes en Radio Corporación, auspiciada por Tejidos Tricot. En el grabado, la artista con el locutor y animador de su programa.

UNIVERSIDAD DE CHILE

ESCUELA DE MEDICINA

De acuerdo a la Ley 10.223, llámase a concurso para proveer el siguiente cargo docente:

CATEDRA "A" DE MEDICINA

1 Ayudante 2.o, Gr. 5.o, con 6 horas.

Los interesados deberán presentar sus antecedentes hasta el día 9 de septiembre próximo, a las 12 horas, en la Dirección de la Escuela de Medicina, Zañartu 1062.

Ninguna intervención cupo a S. E. en la suspensión de un festival

Nueva falsedad de los demócratacristianos, acogida por su vocero "La Libertad".

La Secretaría General de Gobierno entregó, por intermedio de la Oficina de Informaciones y Radiodifusión de la Presidencia de la República, la siguiente declaración:

"El diario "La Libertad", en su edición de hoy, publica unas declaraciones formuladas por el regidor demócratacristiano señor Manuel Fernández, según las cuales la suspensión del espectáculo "Demos las gracias por Chile" obedecería a una intriga política fraguada por un Partido cercano al Gobierno, con el objeto de obtener la salida del Intendente-Alcalde. Agrega la información, que el señor Fernández habría manifestado que "el Presidente de la República no se definió a favor del señor Alvarez Goldsack ni a favor de dicho Partido. Se definió solamente en contra del público, porque ordenó suspender el espectáculo".

"Todas estas aseveraciones no pasan de constituir sino un conjunto de burdos embustes. El Presidente de la República ha sido absolutamente ajeno a la suspensión del acto de que se trata y desconoce por completo la intriga política tendiente a obtener la salida del Intendente-Alcalde, señor Alvarez Goldsack, quien cuenta con toda su confianza.

"Se trata, en consecuencia, de una nueva falsedad."

Inexactas son las versiones de pérdida total de Valdivia

Rector de la Universidad de México precisa conceptos que le fueron atribuídos erróneamente.

La Embajada mexicana en Santiago dio a conocer ayer una declaración del Rector de la Universidad Central de México, Dr. Nabor Carrillo, para precisar las declaraciones que le fueron atribuidas por una agencia de noticias en el sentido que "Valdivia estaría irremisiblemente perdida y no podría ser reconstruída en su actual ubicación".

Al respecto, el Licenciado Carrillo, que presidió la misión técnica mexicana que visitó el sur, declara textualmente que "esta versión de "una nueva Atlántida" es el fruto de la viva imaginación de algún periodista mexicano. Declaro que jamás he hecho yo semejante afirmación absurda".

La declaración, que incluye una felicitación a los técnicos chilenos por el éxito de la "Operación Riñihue", agrega que para la reconstrucción de Valdivia bastará un análisis cuidadoso de los terrenos, y finaliza recordando una frase del Licenciado Carrillo, formulada en Santiago a su regreso del sur: "Si se abandona Valdivia, yo compro terrenos allí inmediatamente".

Alzas de arriendos cobradas ilegalmente serán devueltas

Carta en este sentido envió el Subsecretario de Economía a Salomón Sumar.

El Ministerio de Economía intervino directamente para que se termine con el cobro ilegal de arriendos y que se devuelvan los dineros cobrados en exceso. Al respecto, el Subsecretario de Economía, Luis Marty, envió una comunicación al señor Salomón Sumar, propietario del inmueble donde se han alzado indebidamente los cánones de arriendo.

El texto de dicha comunicación es el siguiente:

La Dirección de Industrias y Comercio, dependiente de esta Subsecretaría, ha comprobado que la Sociedad Manufacturas Sumar S. A., que usted preside, está infringiendo las disposiciones de la Ley N.o 13.934, de 13 de abril de 1960, en el edificio de propiedad de esa Sociedad, situado en la calle Ahumada esquina de Moneda.

En efecto, la ley citada prohibe terminantemente alzar las rentas de arrendamiento que legalmente podían cobrarse al 31 de diciembre de 1959, durante el período comprendido entre el 1.o de enero de 1960 y el 31 de marzo de 1961.

A pesar de esto, en el edificio mencionado, Manufacturas Sumar S. A., ha acordado alzas apreciables a los diferentes locales, a partir de enero del año en curso. Tal es el caso, por ejemplo, de los negocios que funcionan en Ahumada 83, 89, 91 y 99, y en Moneda N.o 990.

Esta Subsecretaría, que no tiene otra misión en esta materia, que la de hacer cumplir un mandato del legislador, que por razones superiores determinó la congelación de los arriendos, no puede aceptar el predicamento de la Sociedad, ni las razones que se han aducido para excusar la infracción cometida.

Por tal razón, procede a que la Sociedad que usted preside, restablezca las rentas al nivel del 31 de diciembre de 1959 y devuelva a los arrendatarios las sumas indebidamente percibidas.

En atención a su reconocido respeto a las leyes chilenas, esta Subsecretaría no considera necesario hacer la denuncia del caso a los Tribunales de Justicia.

Ministro de Finanzas ofrecerá almuerzo a expertos alemanes.

El Ministro de Finanzas, ofrecerá hoy un almuerzo en el Club de Golf, a los expertos alemanes que se encuentran en Chile considerando los problemas de la reconstrucción de la zona devastada.

A las 16 horas concurrirán los expertos al Ministerio de Hacienda, donde informarán sobre los estudios realizados y las experiencias obtenidas durante su permanencia en las regiones azotadas por los sismos últimos.

La nota emotiva de la llegada del "Williams"

LOS FAMILIARES de la tripulación del "Almirante Williams" pusieron la nota emotiva en el arribo de la nave ayer a Valparaíso. Luego de ocho meses de ausencia de su patria y del hogar, vuelven orgullosos de la misión encomendada. Pero por encima de todo, la nostalgia y la felicidad del regreso hacen aflorar las lágrimas, como en el caso del grabado, en que un suboficial es recibido con llanto de alegría por su esposa e hijas.

El nuevo destructor "Williams" se incorporó ayer a la Armada Nacional

● Es la primera nave que recibe esa Institución en los últimos treinta años.— ● Su dotación de Oficiales.— ● Viaje inaugural desde Portland.— ● Conferencia de prensa a bordo.— ● Recibimiento en Valparaíso.—

Treinta y cinco minutos de vibrante y patriótica emoción vivió en la mañana de ayer el vecino puerto de Valparaíso al arribar el destructor "Almirante Williams" desde Portland, Gran Bretaña, para incorporarse a la Armada Nacional, como la unidad más poderosa de Latinoamérica.

Con sus 167 hombres de tripulación y trece oficiales alineados y empavezado completo, llegó frente a la entrada a Valparaíso a las 11.25 horas. Poco después iniciaba la navegación hacia el interior de la poza de abrigo, en medio de un estruendoso recibimiento con sirenas de los barcos de guerra y mercantes chilenos y extranjeros surtos en la bahía, los que también lucían empavezados completos. Entretanto, los gritos de centenares de porteños congregados en el molo de abrigo y lugares costeros atronaban el aire. A ello se unieron los bocinazos de las embarcaciones menores, que iniciaron la escolta del poderoso barco hacia la poza de abrigo.

REGRESO DESPUES DE 3 AÑOS

Los impecables marinos y oficiales del "Williams" formados sobre cubierta —muchos de ellos ausentes de su patria y su hogar incluso por espacio de 3 años— empezaron a acusar el impacto emocional de este impresionante recibimiento, y por sus mejillas corrieron lágrimas viriles al cruzar frente a los cruceros "O'Higgins" y "Prat", los que después de saludar con sus pitazos de honor al destructor, le brindaron el hermoso espectáculo de todos sus hombres formados sobre cubierta, las torrecillas de los cañones y sobre esos mismos elementos de combate para, precisamente, lanzar al aire cuando la nave se deslizaba raudamente frente a ellos, tres atronadores "Viva Chile...", saludando luego con su gorra levantada al aire. Este acto culminó cuando las bandas de guerra de ambos cruceros irrumpieron con los marciales acordes de nuestra Canción Nacional.

MOMENTO HISTORICO

El "Williams" atracó al sitio 2 de la aduana, donde esperaba a la moderna unidad el Intendente de la Provincia, Luis Guevara, en representación del Gobierno; el Comandante en Jefe de la Armada, vicealmirante Leopoldo Fontaine; el Comandante de la 1ra. Zona Naval, almirante Jorge Gándara, y otros altos jefes de la Marina, rodeados por nerviosas multitudes que saludaban con alborozo la entrada del destructor.

"FONDO A BABOR"

Exactamente a las 11.50 horas se escuchó la voz del Comandante del "Williams", capitán de fragata Boris Kopaitic, que ordenó el "fondo a babor". Inmediatamente después caían hacia el fondo de la poza, por primera vez, 400 brazas de cadena de ancla del barco.

En esos mismos instantes, la Gran Banda Naval irrumpió nuevamente con los acordes del Himno Patrio y otros aires marciales, hasta que la nave quedó totalmente atracada y subieron a bordo las autoridades civiles y marinas.

CARACTERISTICAS

El destructor "Williams", de 3.300 toneladas de desplazamiento, es la unidad de guerra más poderosa de América Latina e incluso el barco —en su tipo—, el más moderno del mundo, con su casco del tipo Daring, pero dotado de modernos elementos bélicos que se instalaron exclusivamente según los deseos de Chile, ya que sus constructores —según declaraciones del Comandante de la nave— colocaron hasta el último tornillo en base a las especificaciones que les dio la Armada de Chile.

La nave tiene poderosos elementos de ataque antisubmarino y artillería de defensa antiaérea. Todos estos elementos se controlan electrónicamente a través de radares de combate, donde basta apretar un botón para que se pongan en movimiento.

Además, tiene la novedad, en materia de granadas submarinas, de contar con equipos de tipo squid instalados a popa, accionados electrónicamente, que lanzan granadas hacia proa pasando sobre la nave y cayendo a unos 400 metros más adelante, a diferencia del sistema antiguo, que atacaba al submarino cuando había pasado ya sobre éste.

La nave es capaz de desarrollar velocidades sobre los 34 nudos y su costo aproximado, según lo estableció su Comandante en entrevista de prensa, es del orden de los tres millones de libras esterlinas.

PERIODISTAS A BORDO

El "Almirante Williams" fue recibido en Papudo ayer, a las 8 de la mañana, por un grupo de 40 periodistas de Valparaíso y Santiago. Ellos fueron los primeros chilenos civiles que pusieron pie en la cubierta del barco.

Desde Papudo zarpó a las 10 horas rumbo a Valparaíso. Posteriormente, al término de la ceremonia de recepción y arribo a Valparaíso, se ofreció un almuerzo a la prensa en el Club Naval de Valparaíso.

"Cupido" hizo de las suyas también entre los marinos chilenos que permanecieron casi un año en Borrows in Furness, de Gran Bretaña.

Los flechazos de las simpáticas inglesas alcanzaron a cuatro de ellos, quienes contrajeron matrimonio en la ciudad británica. Se trata del cocinero de la nave, sargento Leonel Hernández, y de los cabos Cea, González y Chávez.

"El matrimonio de estos muchachos —expresó el comandante Kopaitic al comentar el suceso— fue excelente y casaron muy bien con cuatro agradables damitas inglesas que llegarán luego a Chile, siguiendo a sus felices maridos de la Marina chilena."

EN LA MONEDA.-

Japón atenderá asuntos chilenos

Misión nipona representará a nuestro país en la República Dominicana.

La Embajada del Japón en Ciudad Trujillo se hará cargo de los asuntos chilenos en la República Dominicana, luego de la ruptura de relaciones entre ambos países, en conformidad al acuerdo de la Conferencia de Cancilleres.

En relación con esta materia, se informó en la Cancillería que el Encargado de Negocios dominicano en Santiago, Enriquillo Rojas Abreu, abandonará el país en el curso de la presente semana, en tanto que el Encargado de Negocios de Chile en Ciudad Trujillo, Juan Domeyko, será trasladado a la delegación nacional ante las Naciones Unidas.

NUEVO MINISTRO CONSEJERO EN LA EMBAJADA DE BONN

La Cancillería anunció ayer el nombramiento de Higinio González, como Ministro Consejero de la Embajada de Chile en Alemania Occidental. Anteriormente, el señor González se había desempeñado con idéntico cargo en La Paz, y actualmente es jefe del Departamento Consulados e Inmigración del Ministerio de Relaciones Exteriores.

DESIGNACION DE LA MISION CHILENA A REUNION DE UNESCO

Francisco Walker Linares, miembro de la comisión nacional de la UNESCO, organización educacional de Naciones Unidas, visitó ayer al Subsecretario de Relaciones, Fernando Donoso, para tratar sobre la próxima reunión de dicha entidad, que se celebrará en París, en Novbre. próximo. Walker Linares solicitó, además, la designación de la representación chilena a esa reunión.

INTENDENTE CAÑAS RUIZ-TAGLE REGRESA HOY A LA ZONA SUR

El Intendente suplente de Valdivia, general Alfonso Cañas Ruiz-Tagle, se dirigirá hoy en la mañana a esa zona, para reasumir sus funciones, luego de haber realizado diversas gestiones en la capital. Ayer, el Intendente Cañas Ruiz-Tagle se reunió con el Ministro del Interior y el Subsecretario de dicha cartera, para estudiar algunos problemas pendientes y despedirse de dichas autoridades.

REGLAMENTO PARA PAGO DE PATENTES POR VIA POSTAL

El Ministerio del Interior promulgó ayer un reglamento para el pago de patentes por correo. El reglamento señala que los pagos podrán hacerse por carta certificada, entendiéndose como canceladas las patentes en la fecha de expedición de la carta, hasta el último día hábil de los meses de enero y julio. En caso de que el cheque incluido registre deficiencias, diferencias de firma u otras anomalías, la patente se entenderá caducada automáticamente.

Ministro italiano llega en septiembre

En la Cancillería se anunció la llegada, a comienzos de septiembre, del Ministro italiano de Información, Bernardo Mattarella, quien realiza una visita de buena voluntad por América Latina. Igualmente se dio cuenta de la visita que el senador del Interior de Berlín, Joachim Lipchitz, realizará a Santiago y otras ciudades, entre el 30 de agosto y el 6 de septiembre, para dar conferencias y charlas culturales.

PRIMERA ELECCION EDILICIA EN CHILE CHICO Y CHAITEN

El Ministerio del Interior promulgó ayer el decreto que convoca a elecciones municipales en las comunas de Chaitén y Chile Chico, para el primer domingo de marzo próximo. Los comicios municipales de esas nuevas comunas coincidirán con las elecciones parlamentarias generales y serán los primeros que se efectúen, ya que en la actualidad ambos municipios son regidos por Juntas de Vecinos.

DONACION DEL LICEO "MANUEL DE SALAS" PARA DAMNIFICADOS

La directora del Liceo Experimental "Manuel de Salas", señora Florencia Barrios Tirado, entregó ayer al Ministro del Interior un cheque por 700 escudos. La suma corresponde a donaciones del alumnado del plantel en favor de los damnificados del sur.

Y ahora una buena noticia para los lectores chilenos.

El hombre de los cinco continentes necesita saber de los mil acontecimientos que, a diario, se producen en el mundo de la política, de la ciencia, las artes, las letras, el deporte, etc. y no tiene tiempo para ello.

SELECCIONES del Reader's Digest condensa todo lo más interesante, lo mejor, para que Ud. pueda tener en forma amena y ágil, un panorama completo de lo que quiere y necesita saber.

Es por esto que SELECCIONES del Reader's Digest tiene tal fuerte volúmen de lectores en el mundo entero y es, por esto que, con orgullo, anunciamos la Edición chilena de

Selecciones del Reader's Digest

LA REVISTA MAS LEIDA DE AMERICA LATINA.
MAS DE 1.200.000 EJEMPLARES VENDIDOS CADA MES.

La Edición Chilena vende más de 100.000 ejemplares cada mes

Pronto estará en venta el número de Septiembre

No deje de leer:

¿CUANTO RESISTE EL HOMBRE?

Ningún ser humano en la historia de la medicina había sufrido jamás quemaduras como las que resistió Clifford Johnson en el incendio del Cocoanut Grove.

LA EXTRAÑA CURA DE LOS "ALCOHOLICOS ANONIMOS"

Hace 25 años, el alcoholismo figuraba entre las enfermedades más rebeldes. Hoy, unos 250.000 ex-alcohólicos llevan una existencia provechosa y normal.

196 páginas y 28 artículos de gran interés.

Agente Autorizado

Soc. Gral. de Publicaciones Ltda. - Agustinas 853, Of. 633 Fono 393129.

Aproveche esta única oportunidad para manejar un automóvil de categoría

FORD

Fairlane E° 8.900 al contado

Galaxie E° 11.900

a plazo E° 1.800 al contado,

saldo 12 meses por cualquier modelo, más el interés bancario.

5% IMPUESTO DE TRANSFERENCIA INCLUIDO.
ENTREGA INMEDIATA

VISITE A SU CONCESIONARIO FORD MAS CERCANO

INFORMACIONES COMERCIALES

Proporcionadas por Swett & Eyzaguirre, Corredores de la Bolsa

MERCADO BURSATIL

SANTIAGO, 23 de agosto de 1960.
Sin variaciones de importancia y con escaso movimiento se desarrolló el mercado bursátil en el día de ayer. Los principales conformes se anotaron en Banco de Chile, Tierra del Fuego, Papeles y Cartones, Copec y Melón.
El Oro Físico, con escaso movimiento, cerró a Eº 23,30.
Los Bonos Hipotecarios, con poca actividad, mantuvieron sus precios. El volumen operado fue de 327.011 acciones y Eº 5.305 nominales en Bonos. El cierre acusó 21 bajas contra 17 alzas, tendencia sostenida.

PRECIOS AL CIERRE

T $ CIERRE OFI ..

BONOS NOM|Eº

D. Interna 7-1, 84 c
Garantía 7-1, 84 c
Paviment. 7-1, 84 c
Mun. Stgo. 8-1, 56 t
Caja 6 3|4, 55 n
Hip. Ch. 6-1, 49 t
Hip. Ch. 10-6, 75 c
Bco. Est. 10-6, 75 c
Tarapacá CH|A, 26 v
Tarapacá CH|N, 18 t

BANCARIAS

Central, 2.950 n
Concepción, 11 1|2 t
Continental, 7 1|2 t
Crédito, 25 1|2 v
Chile, 300 t
Edwards, 60 n
Español, 28 1|2 v
Hipotecario, 82 t
Israelita, 30 c
Italiano, 35 c
Nac. del Trab., 7 1|2 t
Osorno, 145 v
Panamericano, 7 n
S. Americano, 30 t
Talca, 21 1|4 n

MINERAS

Aucanquilcha, 9 n
Del. Punitaqui, 11 n
Disputada, 29 3|4 t
Huanillos, 1 3|4 v
Lota, 6 t
Manganesos, 210 n
Monserrat, 5 3|4 v
Ocuri, 78 n
Oploca, 32 n
Oruro, 100 n
Punta de Lobos, 4 3|4 n
Schwager, 36 n
Tamaya, 7 1|2 c
Totoral, 25 v

AGRICOLAS Y GANADERAS

Agric. Chilena, 14 c
Aisén, 670 c
Carampangue, 4 t
Cisnes, 105 n
Colcura, 14 1|4 n
Copihue, 6 1|4 v
Gente Grande, 115 v
Laguna Blanca, 195 c
Rupanco, 62 n
Tierra del Fuego, 68 c
Viña C. y Toro, 16 t
Viña La Rosa, 12 1|2 c

SALITRERAS

Anglo Lautaro C, 58 n
Iquique Port., 6 3|4 n
Tarapacá, 3 1|2 n

TEXTILES

Caupolicán, 3 1|2 v

CHITECO, 6 t
FIAP, 4 5|8 t
Paños Bellavista, 5 t
Paños Concepción, 3 n
Paños de Tomé, 13 1|2 n
Rayonhil, 6 1|4 c
SEDAMAR, 3 n
SEDYLAN "A", 1 3|4 n
Tejidos El Salto, 4 1|4 n
Textil Progreso, 2 1|4 c
Textil Viña, 3 1|2 n
Vestex, 16 c
Yarur, 43 c

INDUSTRIALES Y VARIAS

Arrocera EGA, 11 3|4 t
BIMA, 11 n
Carozzi, 13 1|2 t
Cemento Melón, 92 t
Cervecerías, 64 t
Club de Golf, 23.000 n
Club Hípico, 120.000 n
Club de Polo, 2.500 t
Codina, 108 c
Coia, 16 1|2 t
Colorantes, 7 t
Cía. Industrial, 6 1|4 c
COPEC, 28 1|2 t
Cristalerías Ch., 8 1|2 v
CHILECTRA, 75 n
Chiprodal, 3 3|4 c
Electr. Ind., 18 t
Electromat, 18 v
Farmo Química, 4 1|2 c
Fertilizantes, 17 t
Fósforos, 16 t
Gas de Santiago, 14 3|4 t
Gas de Valpso., 7 1|2 n
HABECOMA, 2 n
Hucke Hermanos, 28 1|2 t
Industr. Bellavista, 7 n
Industrias Varias, 4 c
Inmob. Huelén, 280 v
INSA, 63 1|2 c
Interamericana, 3 1|4 n
Interoceánica, 5 3|4

La Rural, 12 1|2 v
Loza de Penco, 3 5|8 c
Luchetti, 4 1|4 c
Marinetti, 10 c
Mol. El Globo, 7 1|2 t
Mol. S. Cristóbal, 3 3|4 t
Muelles P. Vergara, 2 1|4 n
Naviera Arauco, 6 3|4 n
Papeles y Cart., 52 c
Pizarreño, 58 t
Polpaico, 40 t
Refractarios L., 3 3|8 t
Refinería de Viña, 52 1|2 c
Renta Urbana, 20 1|4 t
Saavedra Benard, 13 3|4 n
Sánitas, 9 1|4 n
SOGECO, 4 1|2 n
Sonavela, 4 1|2 n
Tabacos, 17 c
Tattersall, 14 3|4 v
Teléfonos, 9 1|2 t
Telégrafo Com., 12 c
Universo, 13 1|2 n
Vapores, 63 1|2 v
Vidrios Pls., 20 1|2 t
Volcán, 10 c
Zig-Zag, 5 n

METALURGICAS

CAP, 34 n
Cobre Cerrillos, 3 1|2 n
CIC, 8 3|4 t
Electro Metalúrg., 26 3|4 v
Envases, 1 1|2 n
FENSA, 1 3|8 c
Indac, 9 3|4 t
Indesa, 1 1|2 n
Madeco, 17 1|2 t
Mademsa, 8 1|8 c
Mecánica Ind., 6 n
Socometal, 5 3|4 n

SEGUROS

Carrera, 60 c
Ch. Cons. Grles., 20 t
Estrella, 14 t

En el cierre de ayer apareció Mecánica Ind. a 6 1|4 n, debiendo ser 6 n, ex dividendo.

TRANSACCIONES

AGOSTO 23	1959	1960
BONOS NOM. Eº	..	5.305
ACCS. S|5	..	277.030
ACCS. B|5	..	49.981
TOTAL ACCS.	..	327.011

£ POR TONELADA — Precio del Cobre en Londres — TON. LARGAS

PRIMERA RUEDA		SEGUNDA RUEDA
£ 243.15.0 Comp.	DISPONIBLE	£ 242.10.0 Comp.
£ 244. 0.0 Vend.		£ 243. 0.0 Vend.
£ 2. 0.0 ALZA	FLUCTUACION	£ 1. 5.0 BAJA
£ 242.10.0 Comp.	A 90 DIAS	£ 241.10.0 Comp.
£ 243. 0.0 Vend.		£ 242. 0.0 Vend.
£ 1. 5.0 Alza	FLUCTUACION	£ 1. 0.0 BAJA
£ SOSTENIDA	TENDENCIA	APENAS SOSTENID.
1.850 TON. LARGAS	VENTAS	500 TON. LARGAS

COTIZACIONES DE ACCIONES

Operaciones del 23 de agosto de 1960, de 10.30 a 11.45 horas

100 Bco. Estado 10-6, 75
3.000 Bco. Estado 10-6, 75 Od
2.140 Bco. Estado 10-6, 75
2.000 Deb. Tarapacá 12a., 16
120 Bco. Chile, 299
152 Bco. Chile, 300
562 Bco. Chile, 300 Od.
400 Bco. Chile, 300 Od.
3.246 Bco. Chile, 300
1.128 Bco. Hipotecario, 83
2.000 Bco. Nac del Trab, 7 1|2
59 Bco. Osorno, 145
186 Bco. Sud Am., 29
5.700 Lota, 6
4.000 Tamaya, 7 1|2
1.000 Carampangue, 4
50 Laguna Blanca, 195.
1.500 T. del Fuego, 67
94 T. del Fuego, 66
400 T. del Fuego, 67
19 T. del Fuego, 66
1.200 T. del Fuego, 67 1|2
1.331 Viña C. y Toro, 16
581 Tarapacá, 3 1|2
159 Chiteco, 6
1.400 P. Bellavista, 5
5.500 Textil Progreso, 2 1|4
800 Yarur, 42 1|2
59 Yarur, 41
300 Yarur, 43
21 Yarur, 42
7.000 Arrocera "Ega", 11 3|4
200 C. Melón, 92 Od.
2.839 C. Melón, 92
1.000 Cervecerías, 62 1|2
6.786 Cervecerías, 63
3 Club de Polo, 2.500 Od.
3.000 Coia, 16 1|2
2.500 Colorantes, 7
4.000 Cía. Ind., 6 3|4
800 Cía. Ind., 6 1|2
2.000 Copec, 28 1|2
11.800 Copec, 28 3|4
80 Copec, 28 3|4 Od.
2.300 Copec, 28 3|4
300 Copec, 28 3|4 Od.
200 Copec, 28 3|4
2.000 Cristales, 8 1|2
400 Chiprodal, 3 3|4
3.600 Elect. Ind., 18
1.000 Farmo Química, 4 1|2
5 Fertilizantes, 14
401 Fertilizantes, 15 3|4
777 Fósforos, 16
600 Gas de Stgo., 15 1|2
10.100 Gas de Stgo., 15 1|4
200 Hucke, 28 1|2
200 Inmob. Huelén, 280
600 Insa, 63 1|2
10.715 Interoceánica, 5 3|4
2.000 La Rural, 12 1|2
3.000 La Rural, 12 1|2
7.600 Loza de Penco, 3 5|8
2.000 Lucchetti, 4 1|4
1.000 Mol. Sn. Crist. 3 3|4
5.850 Pap. y Cartones, 52 1|2
269 Pap. y Cartones, 52
1.000 Pap. de Cartones, 52 1|2
20 Pap. y Cartones, 52
1.400 Pizarreño, 58
107 Polpaico, 39
1.800 Ref. Viña, 52 1|2
10 Ref. Viña, 51 1|2
97 Ref. Viña, 52 1|2
800 Refractarios, 3 1|2
8.000 Refractarios, 3 3|8
6 Renta Urbana, 19
600 Tattersall, 15
1.100 Tattersall, 15 Od.
300 Teléfonos, 9
900 Vapores, 61 1|2
2.630 Vapores, 63
2.000 Vapores, 63 Od.
2.514 Vapores, 63
26 Vapores, 62
2.600 Vapores, 63
2.200 Volcán, 10
10.000 Fensa, 1 3|8
2.500 Indac, 9 3|8
6.246 Madeco, 17 1|2
3.400 Mademsa, 8

Operaciones del 23 de agosto de 1960, de 12 a 13 horas

35 Municip. Stgo. 8-1, 56 O
20 Municip. Stgo. 8-1, 56
10 Hipot. Ch. 6-1, 49 Od
144 Bco. Chile, 300
600 Bco. Concepción, 11 1|2
1.500 Bco. Continental, 7 1|2
60 Bco. Español, 28
31 Bco. Hipotecario, 81
100 Bco. Hipotecario, 82
300 Bco. Nac. del Tr., 7 1|2
500 Bco. Sud Am., 30 Od.
1.760 Bco. Sud Am., 30
111 Bco. Sud Am., 28
2.000 Disputada, 29 3|4
2.800 Lota, 6
4.100 T. del Fuego, 68
9.000 Fiap, 4 5|8
21.400 Rayonhil, 6 1|4
1.000 Textil Progreso, 2 1|4
308 Yarur, 43
500 Carozzi, 13 1|2
2.600 C. Melón, 92
2 C. Melón, 92 Od.
1 C. Melón, 92 Od.
1.113 C. Melón, 92
88 C. Melón, 91 1|2
10 C. Melón, 91 1|2 Od.
1.500 Cervecerías, 64
40 Cervecerías, 63
200 Coia, 16 1|2
3.300 Cía. Ind., 6 1|4
5.000 Copec, 28 1|2
2.000 Copec, 28 1|2 Or.
1.000 Copec, 28 1|2
200 Elect. Ind., 18
700 Farmo Química, 4 1|4
4.500 Fertilizantes, 16 3|4
2.757 Fertilizantes, 17
1.746 Gas de Stgo., 15
3.223 Gas de Stgo., 14 3|4
4.700 Insa, 63 1|2
465 La Rural, 12 1|2
1.900 Loza de Penco, 3 5|8
4.000 Mol. El Globo, 7 1|2
841 Pap. y Cartones, 52 1|2
2.046 Pap. y Cartones, 52
138 Pap. y Cartones, 52 Od
3.000 Polpaico, 40
24.930 Renta Urbana, 20 1|4 O
100 Tabacos, 17
2.900 Tattersall, 14 3|4
224 Tattersall, 14 1|2
700 Teléfonos, 9
3.560 Teléfonos, 9 1|2
6.600 Vapores, 63 1|2
50 Vapores, 63
800 Vapores, 63 1|2
400 Vidrios Planos, 20 1|4
600 Vidrios Planos, 20 1|2
300 CIC, 8 3|4
1.000 Indac, 9 3|4
7.900 Madeco, 17 1|2
1.000 Segs. Ch. Cons. Gles., 20
100 Segs. Estrella, 14

ECONOMICE AVISANDO EN ★ ☆ "LA NACION" ☆ ★

CIERRE DE REGISTROS Y DIVIDENDOS

Y citaciones de Sociedades Anónimas inscritas en la Bolsa

INDAO (Div. N.o 34), agosto 18 a agosto 20; neto Eº 0,0082, agosto 24, Banco de Chile.
Gleisner (Div. Prov. N.o 43), agosto 20, a agosto 25; Eº 0,0041, agosto 26, sus oficinas.
Segs. La Colonia (Div. N.o 31), agosto 21 a agosto 26 ; neto 0,00656 escudos, J. Ord. agosto 26, Mem. y Bal.
Segs. Unión Italo Chilena (Div. 55), agosto 21 a agosto 26; neto Eº 0,01230, J. Ord. agosto 26, Mem. y Bal.
Cerro Grande (Div. N.o 32), agosto 23 a agosto 29; neta US$ 0,03 agosto 29, Nueva York 80.
Ch. Cons. Grales. (Div. Final N.o 135), julio 21 a julio 26; neto Eº 0,0041, agosto 29, Banco Edwards.
Ch. Cons. Grales. (Div. Final N.o 135), julio 21 a julio 26; neto Eº 0,003, agosto 29, Banco Edwards.
Indura (Prov. N.o 8), agosto 15 a agosto 29; Neto Eº 0,001, agosto 29, Agustinas 972.
Laguna Blanca (Div. N.o 123), agosto 8 a agosto 26; neto Eº 0,01, escudo, J. Ord. agosto 26, Mem. y Bal.
Laguna Blanca (Dif. V. V. Mob.), agosto 8 a agosto 26; neta Eº 0,01, agosto 29, Banco Londres.
Segs. Italiana, agosto 24 a agosto 29; Neto Eº 0,012, agosto 29, sus oficinas.
Segs. La Francesa (Div. Final), agosto 25 a agosto 29; neta 0,01148 escudo, J. Ord. agosto 29, Mem. y Bal.
Segs. La Libertad (Div. Final), agosto 25 a agosto 31; neta 0,00656 escudo, J. Ord., agosto 31, Mem. y Bal.
FANAC (Div. Prov.), agosto 22 a agosto 31; neta Eº 0,00328, agosto 31, Amunátegui 72.
Tejidos El Salto (Dev. capital), agosto 26 a septiembre 4; Neto Eº 0,01, septiembre 5, Avda. Valdivieso 0341.
Zig-Zag (Div. final), agosto 29 a septiembre 8; Neto Eº 0,00123, septiembre 8,(sus oficinas.
Vapores (Div. Final N.o 199), agosto 26 a septiembre 16; neta Eº 0,005, septiembre 16, Banco S. Americano.
Vapores (Div. Prov. N.o 200), agosto 26 a septiembre 16; neta Eº 0,01, septiembre 16, Banco S. Americano.
Mecánica Ind. (Div. Final N.o 57), agosto 21 a agosto 31; neta Eº 0,00246, J. Ord. agosto 31, Mem. y Bal.
Gas de Stgo. (Div. Prov.), agosto 28 de agosto neto; Eº 0,0082, septiembre 26, Sto. Domingo 1061.
Cicoma, agosto 18 a agosto 24; J. Ord., agosto 24, Memoria y Balance.
La Rural, agosto 20 a agosto 24; Ord. y Ext., agosto 24, Trat. Aumento capital.
Segs. La Cantabria, agosto 21 a agosto 24, J. Ord. agosto 24, Mem. y Balance.
Segs. La Esmeralda, agosto 21 a agosto 25, J. Ord. agosto 24, Mem. y Balance.
Segs. El Faro, agosto 21 a agosto 24, J. Ord. agosto 24, Mem. y Balance.
Segs. El Globo, agosto 21 a agosto 24, J. Ord., agosto 24, Mem. y Balance.
Bima, agosto 19 a agosto 25; J. Ext. agosto 25, Trat. Aum. Capital.
Seguros La Cachapoal, agosto 22 a agosto 25, J. Ord. agosto 25, Memoria y balance.
Seguros La Ibero Chilena, agosto 22 a agosto 25, J. Ord., agosto 25, Mem. y Balance.
Segs. La Concepción, agosto 22 a agosto 25, J. Ord. agosto 28, Mem. y Balance.
Seguros La República, agosto 16 a agosto 26; Ord. y Ext., agosto 26, Trat. Asuntos varios.
Agrícola Chilena, agosto 23 a agosto 27; J. Ord., agosto 26, Mem. y Balance.
Viña Casa Blanca, agosto 24 a agosto 27, J. Ext., agosto 27, Enajen. Inmuebles.
Loza de Penco, agosto 20 a agosto 27, Ord. y Ext., agosto 27, modificación Cap.
Cemento Melón, agosto 16 a agosto 29; J. Ord., agosto 29; Mem. y Balance.
.Segs. Franco Chilena, agosto 24 a agosto 29; Junta Ext., agosto 29, Trat. Aum. capital.
Sporting Club, agosto 23 a agosto 29, J. Ord. agosto 29, Mem. y Bal.
Ferias N. San Vicente, agosto 17 a agosto 30, J. Ord. agosto 30, Mem. y Balance.
Electro Metalúrgica, agosto 27 a agosto 31, J. Ord., agosto 31, Memoria y balance.
Merceditas, agosto 19 a agosto 31, J. Ext. agosto 31, Trat. Autorización préstamos.
Tamaya, agosto 20 a agosto 31, J. Ord. agosto 31, Mem. y Balance.
Arrocera Ega, agosto 26 a agosto 31, J. Ord., agosto 31, Mem. y Balance.
Segs. La Previsora, agosto 22 a septiembre 1.o, J. Ord. septiembre 1.o, Mem. y Balance.
Papeles y Cartones, agosto 3 a septiembre 3, J. Ord. septiembre 3, Mem. y Balance.
Seguros Marítima, agosto 29 a septiembre 8; J. Ord. septiembre 8, Mem. y Balance.
Hucke Hnos., agosto 25 a septiembre 10, J. Ord., septiembre 10, Mem. y Balance.
Astilleros Habas, septiembre 5 a septiembre 10; J. Ord. septiembre 10, Mem. y Balance.
Vapores, agosto 26 a septiembre 16, Ord. y Ext. septiembre 16, Reformas de Art.
VAPORES: agosto 26 a septiembre 16. Emisión de 2.500.000 acciones 1 por 9 liberadas de 0,70 escudos v|n. Esta emisión no tiene derecho a los Dividendos N.o 199 y 200. Las fracciones de acciones serán pagadas en efectivo.
SEGUROS LA COMERCIAL: Agosto 29 a agosto 31. Eleva el v|n. de Eº 0,10 a Eº 0,15. Emisión de 500.000 acciones 1 por 1 liberada, de Eº 0,15 v|n. Los títulos se entregarán a partir del 31 del presente.
LA RURAL: agosto 20 a agosto 24. Plazo de pago un 40 por ciento con documento al 15 de octubre de 1960 y un 40 por ciento con documentos al 15 de diciembre de 1960. Las acciones así suscritas tendrán los mismos beneficios que las antiguas.
BANCO DE CONCEPCION: Agosto 22 a septiembre 2. Plazo para suscribir y pagar los Eº 0,10 o la primera cuota de un 50 por ciento hasta el 30 de septiembre de 1960 y el saldo hasta el 31 de marzo de 1961.
HUANILLOS: Agosto 30 a septiembre 7. Derecho a suscribir una acción de la Cía. cuprífera Mantos de la Luna S. A. libre de pago de US$ 1 v|n. por cada 300 acciones Huanillos. A los accionistas cuyo número de acciones que no sea divisible por 300, se les pagará la suma de Eº 0,00349 neto. Si algún accionista no desea suscribir estas acciones deberá comunicarlo por escrito a la Soc. Huanillos a más tardar el día 3 de septiembre.

"La Rural", S. A. de Ferias

Transacciones efectuadas al peso el día 23 de agosto de 1960.

Nº Novillos:	Kilos	Precio Eº	PROCEDENCIA:	
1	722	0,398	Los Sauces — R. V.	S. D.
8	4.758	0,395	Lo Arcaya — V. I.	"
9	5.612	0,393	Lonquén — R. R. T.	"
9	5.242	0,390	Melipilla — C. L. y V.	"
5	3.114	0,388	Las Cabras — V. V. y C.	"
4	2.436	0,386	Los Andes — A. V.	"
2	1.160	0,384	Los Andes — A. V.	"
3	1.780	0,384	Los Andes — A. V.	"
9	5.014	0,383	Curacaví — R. V.	"
6	3.670	0,382	Huipún — F. G.	"
5	3.172	0,380	Los Andes — A. V.	"
6	3.564	0,378	Renaico — G. M.	Dest.
6	3.808	0,376	Mulpún — F. G.	"
5	2.954	0,376	Requinoa — N. y C. L.	"
8	4.166	0,373	Renaico — C. L.	"
5	3.432	0,375	Los Andes — A. V.	"
1	574	0,375	Chacayal — H. B.	"
9	6.084	0,374	Los Andes — M. C.	"
6	3.360	0,374	Los Andes — C. del S.	Dest.
6	3.894	0,374	Mulpún — F. G.	S. D.
6	3.818	0,373	Los Andes — C. del S.	Dest.
2	1.308	0,372	Teno — A. C.	"
6	3.818	0,371	Los Andes — C. del S.	Dest.
5	2.586	0,371	Renaico — G. M.	S. D.
3	1.766	0,371	Los Andes — H. B.	Dest.
5	3.148	0,370	Chocalán — H. C. B.	S. D.
7	3.968	0,368	Renaico — O. L.	"
6	3.184	0,367	Teno — A. C.	"
9	4.480	0,366	Los Andes — H. B.	"
5	2.612	0,366	Lampa — O. E.	"
3	1.606	0,366	San Fernando — ºW. N.	"
1	444	0,366	Maipú — E. R.	"
10	5.654	0,364	Los Andes — C. del S.	"
8	5.320	0,364	Los Andes — H. C.	"
7	3.174	0,364	Los Andes — J. N.	"
7	3.870	0,364	Los Andes — J. N.	"
5	2.760	0,362	Sorrento — F. R.	"
4	2.366	0,362	Requinoa — R. y C. L.	"
7	3.940	0,358	Los Andes — R. V.	"
5	2.486	0,358	Mostazal — H. R.	"
2	1.160	0,356	Santa Clara — V. R.	"
5	2.490	0,354	Sorrento — F. R. T.	"
7	3.842	0,352	Los Andes — L. V.	"
7	3.400	0,352	Conchalí — C. A.	"
7	3.650	0,351	Los Andes — J. N.	"
3	1.420	0,348	Maipú — O. T.	"
4	2.200	0,344	Santa Clara — V. R.	"
2	518	0,341	Maipú — E. R.	"
4	1.684	0,357	Hospital — J. D.	"
10	5.000	0,333	Los Andes — J. A. R.	"
1	412	0,327	Isla de Maipo — M. L.	"
5	2.708	0,323	Maipú — E. F.	"
10	4.836	0,321	Los Andes — J. A. R.	Dest.
6	3.254	0,317	Los Andes — L. V.	S.
5	980	0,313	Mostazal — H. S. R.	"
8	1.968	0,313	Santa Clara — V. R.	"
4	1.302	0,311	Colina — I. H.	"
6	1.862	0,309	Renca — M. H.	"
6	2.578	0,303	Renca — M. H.	"
2	406	0,303	Melipilla — E. R.	"
5	2.414	0,300	Los Andes — J. A. R.	Dest.
5	2.424	0,297	Los Andes — J. A. R.	Dest.
7	2.490	0,295	Santa Clara — V. R.	S.
2	470	0,288	—::— — C. E.	"
7	1.766	0,283	Santa Clara — V. R.	"
2	960	0,283	Santa Clara — V. R.	"
2	678	0,282	Calera — M. B.	"
1	222	0,253	—::— — C. L.	"

Nº Vacas:	Kilos	Precio Eº	PROCEDENCIA:	
3	1.460	0,348	Chacayal — H. B.	S. D.
2	1.126	0,348	Colina — L. Q.	"
2	1.034	0,348	Chacayal — H. B.	"
1	460	0,344	Melipilla — R. C.	"
1	430	0,343	San Francisco — H. S. R.	"
3	1.194	0,339	Chacayal — H. B.	"
2	742	0,339	Santa Clara — V. R.	"
1	552	0,337	Mallarauco — S. A. S. A.	"
5	1.838	0,333	Las Cabras — V. V. y C.	"
3	1.240	0,331	Chacayal — H. B.	"
2	806	0,331	Chacayal — H. B.	"
7	2.936	0,329	Chacayal — H. B.	"
6	2.996	0,328	Río Claro — C. H. C. V.	"
3	1.742	0,324	Maipú — J. F.	"
3	1.588	0,324	Río Claro — C. H. C. V.	"
3	1.386	0,324	Río Claro — C. H. C. V.	"
2	918	0,323	Maipú — E. F.	"
1	442	0,323	Lampa — E. R.	"
1	422	0,317	Lampa — C. C.	"
2	834	0,315	Colina — R. C.	"
6	3.042	0,309	Maipú — F. R. F.	"
5	2.218	0,308	San Fernando — E. R.	"
7	3.172	0,300	Mallarauco — G. P.	"
6	2.650	0,296	Lampa — J. L. C.	"
2	1.120	0,293	Casablanca — A. P.	"
2	510	0,293	—::— — A. P.	"
4	1.860	0,293	Renca — M. H.	"
4	2.110	0,280	San Vicente — D. O.	"
3	1.340	0,278	Maipú — J. F.	"
5	2.428	0,277	Talagante — R. G. N.	"
3	1.556	0,275	San Bernardo — R. P.	"
1	448	0,264	La Florida — W. G.	"
8	3.504	0,263	San Vicente — P. R.	"
4	1.400	0,263	Melipilla — E. I.	"
3	770	0,263	Melipilla — R. S.	"
2	912	0,263	Pirque — D. A.	"
2	602	0,257	Talca — C. D.	"
3	1.178	0,253	Curacaví — E. M.	"
4	1.744	0,242	Maipú — E. F. P.	"
3	1.520	0,242	Conchalí — E. S. P.	"
2	854	0,242	Renca — B. L.	"
3	1.044	0,239	Santa Clara — V. R.	"
2	728	0,233	Espejo — E. I.	"
4	1.584	0,222	Renca — M. N.	"
3	1.118	0,222	Curacaví — E. M.	"
4	1.918	0,212	San Fernando — E. R.	"

Nº Bueyes:	Kilos	Precio Eº	PROCEDENCIA:	
2	1.558	0,369	Chufquén — A. A.	"
1	880	0,362	Chufquén — A. A.	"
2	1.744	0,354	Chacayal — H. B.	"
2	1.502	0,354	Angol — R. V.	"
1	834	0,353	Chufquén — A. A.	"
2	1.318	0,348	Chacayal — H. B.	"
3	2.124	0,347	Los Sauces — R. V.	"
2	1.640	0,344	Los Sauces — R. V.	"
1	822	0,343	Los Sauces — R. V.	"
2	1.432	0,341	Angol — R. V.	"
2	1.400	0,341	Angol — R. V.	"
2	1.564	0,339	Chufquén — A. A.	"
1	724	0,338	Los Sauces — R. V.	"
2	1.572	0,334	Renaico — G. M.	"
2	1.596	0,333	Chacayal — H. B.	"
2	1.838	0,333	Chacayal — H. B.	"
1	846	0,332	Los Sauces — R. B.	"
1	846	0,332	Los Sauces — R. B.	"
1	578	0,329	Renaico — G. M.	"
1	690	0,321	Santa Clara — V. R.	"
3	2.124	0,313	Chacayal — H. B.	"
1	776	0,313	Renaico — G. M.	"
3	2.112	0,311	—::— — E. F.	"
1	752	0,305	—::— — L. G.	"
2	1.504	0,293	San Fernando — J. R.	"
2	1.524	0,284	—::— — E. F.	"
2	1.282	0,245	Santa Clara — V. R.	"
2	1.088	0,231	Teno — E. R.	"
1	546	0,211	Santa Clara — V. R.	"

COTIZACIONES EN LA BOLSA DE NUEVA YORK

NUEVA YORK, 23 (UPI)— Los valores que se mencionan a continuación se cotizaron a los siguientes precios.

Alaska Juneau	4 3|4
Allied Chemical	56 1|4
Allis Chalmers	28 3|4
American Can	38 5|8
American Foreign Power	7 3|4
American Metals	24
American L. T. D.	12 3|4
American Smelting	56 1|2
American Tel. & Tel.	93 1|2
American Tobacco "B"	61 1|2
Anaconda Copper	53
Andes Copper	—
Armour III (A)	33 1|2
Atlantic Refining	37 1|4
Atlas Corporation	4 1|2
Baltimore & Ohio	33 1|2
Bendix Aviation	68 1|8
Bethlehem Steel	45 1|4
Canadian Pacific	25
Case Threshing Machine	10 7|8
Cerro de Pasco Copper	35
Chesapeake & Ohio	65 1|8
Chile Copper	—
Chrysler Corp.	45 5|8
Columbia Gas	20 7|8
Consolidated Edison	63 7|8
Continental Can	37 7|8
Continental Steel	36 3|4
Corn Products	60 3|8
Crown Zellerbach	47
Cuban American Sugar	15 3|8
Curtiss Wrigth	21 1|2
Du Pont de Nemours	201 1|2
Eastern Airlines	27 1|2
Eastman Kodak	125 1|2
Ford Motor Co.	69 1|8
General Electric	84
General Foods	128 1|2
General Motors	46 1|2
Gillette Co.	86 7|8
Glidden Co.	38 1|2
Goodyear Tire & Rubber	40
Grace W. R.	36 1|4
International Business Machines	542 1|2
International Harvester	42 1|2
International Nickel	55 5|8
International Tel. & Tel Domestic	42 7|8
Johns-Manville	57 5|8
Kennecott Copper	83
Kroger Grocery	30 5|8
Lehmann Corporation	27 1|2
Lockheed	27 7|8
Loew's INC	—
Lone Star Cement	23
Missouri Kansas Texas Acc. Pref.	—
Montgomery Ward	35 1|2
National Cash Register "A"	61 1|4
National Distillers	28 1|8
National Lead	84 1|2
New York Central	21 1|4
Otis Elevator	54 1|8
Pacific Gas Electric	67
Pan American World Airways	21
Paramount Pictures	61 7|8
Patiño Mines	—
Pennsylvania Railroad	12 7|8
Phillips Petroleum	48
Public Service Electric & Gas	41
Radio Corp. of América	64 5|8
Republic Steel	64
Standard Brands	48 1|2
Socony Vacuum	39 1|4
Southern Railways	18 3|8
Sinclair Oil	37 1|2
Standard Oil California	44 3|4
Standard Oil Indiana	40
Standard Oil New Jersey	42
Studebaker Packard	10 3|4
Swift and Co.	43 5|8
Texas Corporation	80
Texas Gulf Sulphur	16 7|8
Textron INC	20 1|4
Timken Roller Bearing	55 1|2
Unión Carbide	119 1|2
Unión Pacific	27 5|8
United Aircraft	45 5|8
United Fruit	21 1|4
United Gas Corp.	37 7|8
United Gas Improvement	52 5|8
U. S. Gypmsum	98 1|2
United States Leather	—
U. S. Rubber	53 1|4
United States Smelting	30 5|8
United States Steel	84 1|2
Warner Brothers	48 2|4
Westinghouse Electric	55 1|4
Westinghouse Air	27 1|8

Los valores reaccionaron con firmeza: N. York

NUEVA YORK, agosto 23 (UPI).— Los valores reaccionaron con firmeza bajo la influencia de más fácil dinero, para restituir a la valuación del mercado más de tres mil millones de dólares.

Muy pocos fueros los valores que no participaron en el alza. Las bajas fueron escasas, mientras que los avances en muchos casos fueron de más de dos puntos, entre ellos en los valores siderúrgicos, químicos y petroleros. En el sector electrónico también hubo algunos avances, seguidos por los de aeronáuticas, ferrocarriles, astilleros y fabricantes de cámaras.

La más reciente prueba de una política monetaria más liberal la reducción en el tipo de interés de los préstamos por importantes bancos de la ciudad de Nueva York, fue una influencia de consideración.

Los corredores contaban con esa disminución del interés para que la lista superase la resistencia que habían sufrido los valores industriales en las últimas dos semanas de junio.

Se vendieron 3.560.000 acciones y se operó en 5.820.000 dólares en bonos.

El cobre cerró con alzas en mercados de Londres y N. York

NUEVA YORK, agosto 23 (UPI).— El cobre para entregas futuras cerró hoy con alzas en todas sus posiciones. Se vendieron 183 lotes.

Los precios de cierre, con los puntos de alza entre paréntesis, fueron los siguientes:

Septiembre 30, 26-27 (9 a 10); octubre 30,07 (11); diciembre 29,78 (8); enero 29,47 (1); marzo 29,27 (3) y mayo 29,11 (5).

EN LONDRES

LONDRES, agosto 23 (UPI). — El cobre cerró la segunda sesión del mercado de metales de Londres con alza de 1|4 a 3|4 de libra esterlina por tonelada. Se vendieron 2.300 toneladas.

El cobre para entrega inmediata se evndió a 242-1|2 libras esterlinas la tonelada, comprador y 423 vendedor. Y a 90 días, 421-1|2 comprador y 242 vendedor.

OTROS METALES

El estaño cerró con alza de 2-1|2 a 3-1|2 libras esterlinas la tonelada, se vendieron 70 toneladas. El estaño para entrega inmediata se vendió a 800 libras esterlinas la tonelada comprador y 801 vendedor; y para entrega a 90 días, a 803-1|2 y 804, comprador y vendedor respectivamente.

El plomo cerró entre sin cambios y baja de 1|8 de libra esterlina por tonelada. Se vendicron 2.825 toneladas. El plomo para entrega inmediata cerró a 71-1|8 libras esterlinas la tonelada, comprador y 71-3|8 vendedor; y para entrega a 90 días 71-3|8 y 71-1|2: comprador y vendedor.

El zinc cerró con baja de 3|8 a 1|2 libras esterlinas por tonelada. Se vendieron 2.450 toneladas. El zinc para entrega inmediata y para entrega a 90 días se vendió a 85-1|2 libra esterlinas la tonelada, comprador y 85-5|8 vendedor.

SEÑORES EMPRESARIOS DE POMPAS FUNEBRES
SE VENDEN CARROZAS
TRATAR:
ALONSO OVALLE 1495
SANTIAGO

EXPRESION DE GRACIAS.—

Damos los más sinceros agradecimientos a las personas que se dignaron acompañar los restos de nuestro querido deudo, don GUILLERMO VILLANUEVA de la CUADRA

La familia

FUNERALES
TODAS LAS LINEAS DE MOVILIZACION LLEGAN HASTA AZOCAR
San Antonio 423 fono 30724
Diez de Julio 981 fono 85724
B.O'Higgins 3547 fono 92261
y AZOCAR
puede llegar adonde se le llame
Atención de 8 a 24 horas.

Cotizaciones de acciones en la Bolsa de Valparaíso

CIERRE OFICIAL DE LA BOLSA DE CORREDORES, A LAS 13 HORAS.
Oro Eº, 23,50 v

BONOS FISCALES
Deuda, 84 n
Paviment., 84 n

BONOS HIPOTECARIOS
Bco. Est. 10-6, 75 n
Caja 6 3|4, 55 1|2 n
Chile 6-1, 48 1|2 c
Chile, 10-6, 75 n
Valpso. 6-1, 47 c
Valpso. 10-6, 75 c
Valpso. Dls. 7-3, 90 n

BONOS DEBENTURES
Tarap. Ch|A, 28 n
Tarap. Gd|A, 27 n
Tarap. Gd|N, 20 1|2 n
Tarap. Ch|N, 20 1|2 n

BONOS MUNICIPALES
Valpso. 7-1, 45 n
Viña 7-1, 45 n

BANCOS
Central, 2.600 n
Chile, 300 v
Concepción, 11 1|2 n
Crédito, 27 n
Edwards, 60 n
Español, 29 c
Hip. Chile, 80 n
Hip. Valpso. 20 n
Italiano, 26 t
N. Trabajo, 7 3|8 v
Osorno, 146 v
Sud. Americ., 29 c
Talca, 21 n

MINERAS
Cerro G. (X), 60 n
Aucanquil., 9 1|2 n
Condoriaco 1 1|2 n
Disputada, 30 n
Huanillos, 2 n
Monserrat, 6 1|4 n
Ocuri, 78 n
P. Lobos, 4 1|2 c
Tamaya, 7 3|8 v
Totoral, 24 1|2 n
Lota, 5 7|8 t
Schwager, 36 1|4 n

METALURGICAS
Ast. Habas, 7 3|8 c
Cap "C", 33 3|4 n
Cic, 8 1|4 n
Elect. M., 24 n
Envases, 1 1|4 t
Fensa, 1 3|8 c
Indac, 9 3|4 v
Madeco, 17 1|2 t
Mademsa, 8 c
Mecánica, 5 3|4 n
Socometal, 5 3|4 n

NAVIERAS
Arauco, 6 5|8 c
Coronel, 22 n
Interoceán., 6 n
Muelles, 2 1|4 t
Vapores, 63 t

INDUSTRIALES Y VARIAS
Arrocera, 13 1|2 n
Carozzi, 13 1|2 t
Cem. Melón, 92 t
Cer. Unidas, 64 c
Cicoma, 8 t
Codina, 110 n
Coia, 16 1|4 t
Colorantes, 6 7|8 t
Copec, 28 3|4 v
Cristales, 8 1|2 n
Chilectra, 60 n
Elect. Ind., 17 1|2 c
Farmo Química, 4 c
Fertilizan., 16 3|4 c
Gas Stgo., 15 c
Gas Valpso., 7 1|4 n
Hucke, 29 1|2 c
I. Universo, 12 1|2 v
Industrial, 6 1|4 v
Ind. Varias, 4 c
Insa, 54 1|2 n
Loza de P., 3 1|2 n
Lucchetti, 4 1|4 c
Papeles y C., 52 1|4 t
Perline, 4 v
Pizarreño, 57 1|2 c
Polpaico, 40 t
Ref. Viña, 52 c
Refractar., 3 1|4 v
Renta Urb., 10 1|2 n
Saavedra B., 13 1|2 c
Sanitas, 9 1|2 v
Sporting, 58.000 n
Tabacos, 17 1|2 t
Tattersall, 14 n
Teléfonos, 9 n
Vidrios, 20 1|4 c
Volcán, 9 7|8 n
Zig-Zag, 4 5|8 n

TEXTILES
Bellavista, 4 7|8 v
Caupolicán, 3 1|2 v
Chiteco, 6 n
Concepción, 3 n
Fiap, 4 1|2 t
Rayonhil, 6 1|4 c
Sedamar, 3 t
Tej. Salto, 3 3|4 n
T. Progreso, 2 1|4 n
Tex. Viña, 3 1|4 n
Tomé, 13 1|2 n
Vestex, 19 n
Yarur, 43 t

AGRICOLAS Y GANADERAS
Aisén, 670 n
Cisnes, 100 n
Colcura, 14 1|2 n
Frutera, 43 n
Fuego, 68 c
Gente Gde., 120 n
Laguna B., 205 n
Ñuble y R., 62 t
Sofruco, 8 n
V. C. y Toro, 15 1|2 n

SALITRERAS
Anglo L., 54 c
Iquique, 6 1|2 n
Iquique Port., 6 3|4 n
Tarapacá, 7 n

SEGUROS
Ch. Cons. G., 20 t
Marítima, 18 1|2 c

La información QUE UD. NECESITA

ITINERARIO DE TRENES

Ordinario, Santiago-San Rosendo. Diario. Sale de Estación Alameda a las 8 horas. Combinación Talcahuano y Temuco.

Ordinario, Santiago-Pichilemu. Diario. Sale de Estación Alameda a las 8.30 horas.

Expreso. Santiago-Concepción Lunes, miércoles y viernes. Sale de Estación Alameda a las 10 horas. Combinación a Temuco.

Ordinario, Santiago-Talca. Diario. Sale de Estación Alameda a las 14 horas.

Ordinario, Santiago-Curicó. Diario Sale de Estación Alameda a las 16.30 horas.

A VALPARAISO.— Expresos diarios, salen de Estación Mapocho a las 7.45 horas, 11.45 y 17.45 horas. Expreso, sábados, excepto festivos, sale a las 16 horas. Expreso rápido, días de trabajo, excepto sábados, sale a las 19 horas. Expreso, domingos y festivos, sale a las 22 horas. Ordinarios, salen de Estación Mapocho diariamente a las 8.30, 14 y 20 horas. Ordinario, sábados, sale a las 13.45 horas.

DE VALPARAISO. — Expresos diarios salen a las 7.45, 11.45 y 17.45 horas. Expreso rápido, sale de Valparaíso, días de trabajo a las 7.20 horas. Expreso, domingos y festivos, sale de Valparaíso a las 20 horas. Ordinarios, salen de Valparaíso, diariamente, a las 8.30 y 14 horas. Ordinarios, domingos y festivos, salen de Valparaíso a las 18 y 20.30 horas.

Automotor, Santiago-Talca. Lunes, martes, miércoles, jueves y viernes. Sale de Estación Mapocho a las 7.40 y 13.45 horas.

Automotor, Santiago-Talca. Diario. Sale de Estación Mapocho a las 19.30 horas.

ASISTENCIA PUBLICA

Casa Central, San Francisco 85 (Llamados de urgencia, 4 líneas).	69191
Posta N.o 2, Maule 875 (Llamados de urgencia, 2 líneas).	50061
Posta N.o 3, Chacabuco-Compañía	91011
Posta N.o 4, Villaseca 25	43360
Posta N.o 5, Avda. Manuel Montt 309	45671
Asistencia Pública Infantil. Sta. Rosa 1234	52681
De San Miguel, Gran Avenida 2304	51454
De La Cisterna, Esperanto 0115 Cist.)	83

FARMACIAS DE TURNO

Turnos de Farmacias de la semana comprendida entre el 20 al 27 de agosto de 1962.

SANTA FE, Av. Independencia 4290; ROZAS, Av. Santa María 2301; INDEPENDENCIA, Av. Independencia 294; GONZALEZ, Pinto 1700; CONCHALI, Recoleta 2262; FOSTER, San Pablo 2808; VENECIA, Catedral 2201; LO FRANCO, Carrascal 4498; LOURDES, San Pablo 4313; REPUBLICA, Av. B. O'Higgins 2298; UNION, Av. B. O'Higgins 3998; EUGENIN, Av. España 299; IVON San Ignacio 1105; IBERIA, Estado 101; CAUPOLICAN, Av. Matta 994; QUIROZ, Franklin 1090; REX, 10 de Julio 385; BUEN PASTOR, Avda. Matta 503; LA LEGUA, Santa Rosa 3890; PROGRESO, Av. María 6792; UNDAARLEGUI, Gran Avenida 6781; HOLANDESA, Av. Providencia 2369; MODERNA, Los Conquistadores 2342; ERCILLA, Av. Irarrázaval 2135; VEAS, Av. Italia 1501; BI... O, Av. Fco. Bilbao 1299; ...NCIA, San Francisco 75, turno permanente.

FARMACIA DE TURNO Permanente hasta la UNA de la madrugada Andrade

SANTORAL

HOY: Bartolomé y Patricio.
MAÑANA: San Luis, Rey de Francia.

BOMBEROS

Cuerpo de Santiago: Comandancia en Santo Domingo 978 61171
CUERPO DE SAN MIGUEL: Comandancia en Teresa Vial 1318 teléfono 53354

INVESTIGACIONES

Servicios de Investigaciones, General Mackenna-Teatinos 82211

CARABINEROS

Santiago, Moneda-Radio Patrullas Central. Plaza Bulnes 1196 . . . 62261
Prefectura General de Morandé 60151
Prefectura Santiago Norte, Dávila B. 898 . . 374011
Prefectura Santiago Central, San Pablo N.o 1353 64130
Prefectura Santiago Sur, Chiloé 1474 . . . 51050
Prefectura Radio Patrullas, Agustinas 1284 65102
Prefectura del Tránsito, Merced 142 32013
Prefectura Rural de Santiago, Victoria Subercaseaux 143 30181

ITINERARIO DE AVIONES

LAN-CHILE
RUTA SANTIAGO-ARICA

Santiago-Arica: Todos los días sale un DC-6-B en vuelo directo a las 8.15 horas, salvo el viernes, que sale, a las 07.15 horas.

Santiago-Antofagasta: Todos los días, menos el domingo, sale un DC-3, a las 09.30 horas; el lunes, miércoles y sábado, hace escala en La Serena, Copiapó, y Chañaral; el martes en La Serena, Copiapó y Taltal; el jueves en Ovalle, La Serena, Vallenar, Copiapó y Taltal; y el viernes en La Serena, Vallenar, Copiapó y Chañaral.

Santiago-Arica: con combinación en Antofagasta: Diariamente menos el domingo, sale, a las 07.30 un DC-6-B a Antofagasta, ciudad en la cual combina con dos DC-3: uno hace la ruta Antofagasta, Calama, Iquique, y Arica, y el otro hace Antofagasta, Tocopilla, Iquique y Arica.

Santiago-Copiapó: El lunes, miércoles y sábado, sale un DC-3, a las 08.45 horas, hacia Copiapó, con escala en Ovalle, La Serena y Vallenar.

RUTA: STGO.-PUNTA ARENAS

Santiago-Valdivia: Todos los días sale un Martin 202 directo a Valdivia, a las 10 horas.

Santiago-Osorno: Todos los días sale a las 8.30 horas, un DC-3 a Osorno, con escala en Concepción y Valdivia.

Santiago-Puerto Montt: El lunes, miércoles y viernes, a las 8.30 horas, sale un DC-3 a Puerto Montt, con escala en Concepción, Temuco, Valdivia, Osorno, Puerto Montt, Castro, Ancud, y Puerto Montt, nuevamente.

Santiago-Puerto Montt: el martes, jueves, sábado y domingo, sale a las 8.45 horas, un DC-3 a Puerto Montt, con escala en Concepción, Temuco, Valdivia y Osorno.

Santiago-Puerto Montt: Todos los días sale, a las 07.00 horas, un DC-6-B, que va directo a Puerto Montt.

Santiago-Coyhaique: El martes y viernes, sale a las 9.15 horas, un DC-3 a Coyhaique, con escala en Temuco.

Santiago-Punta Arenas: Martes, jueves y sábado, sale a las 8 horas, directo a Punta Arenas un DC-6-B.

FALLECIMIENTOS

Informaciones proporcionadas por las empresas funerarias Azócar, Beneficencia Pública, Hogar de Cristo, La Buenos Aires, La Central, La Humanitaria, La Nacional, La Popular, La San Francisco, La San Vicente, La Nueva York, Valparaíso, Fátima, Lourdes.

Los siguientes fallecidos serán sepultados en los Cementerios que se indican:

ELISA BUSTOS vda. de URZUA — Iglesia Los Capuchinos; 10.00 horas, Cementerio Católico.

MARIA SANTANA ALVAREZ — Ernesto Ansart 5240; 16.00 horas Cementerio General.

ANA RUBIO CUBILLOS.— Capilla Cementerio General, a las 17 horas.

EMPRESA DE POMPAS FUNEBRES BENEFICENCIA PUBLICA
Organismo asistencial dependiente del Servicio Nacional de Salud
ECONOMICE DINERO
CONSULTE PRECIOS EN:
San Antonio 456 Fono 32361
Mapocho 4198 " 91707
Portugal 931 " 35123
Diez de Julio 938 " 67253
Irarrazabal 1790 " 494086
Prof. Zañartu 803 " 371802

Comisiones Unidas del Senado:

e aprobó creación de Departamento egional de la CORFO para Chiloé

ra por objeto promover la rehabilitación y el fomento económico de esa provincia. Se con- ron 40 millones de escudos para financiar el Presupuesto.— Fue aprobado el aumento de las as de Impuestos Internos y de la Tesorería.

Desde las 21 horas sesionaron anoche las Comisiones Unidas del Senado que estudian el informe en particular del proyecto de reconstrucción y fomento del Sur del país, aprobaron, haciendo hoy, desde las 9 horas, ya que el informe respectivo deberá entregarse mañana al conocimiento del Senado, Corporación que lo tratará en sesiones especiales.

Ayer fueron aprobadas las indicaciones del Ejecutivo que aumentan las plantas de la Dirección General de Impuestos Internos y de la Tesorería General de la República, la primera en 1.244 funcionarios, y la segunda en 230. De acuerdo con la misma indicación, los cargos anteriores, que son de libre designación del Presidente de la República, serán ocupados por los funcionarios del respectivo Servicio, por el orden estricto en los correspondientes escalafones que rijan para el período 1960-1961. Las vacantes que se produzcan al promulgarse la presente ley, serán provistas después que se efectúen las promociones a que se refiere el inciso anterior.

Para las vacantes que queden una vez efectuadas las promociones referidas, deberá llamarse a concurso de antecedentes y conocimientos, limitado sólo a los funcionarios de cualquier Servicio de la Administración Pública, Instituciones Semifiscales o Empresas Autónomas del Estado. Si no se hubiere efectuado este concurso, subsistieran vacantes por proveer, éstas serán ocupadas por personas aprobadas en concursos públicos ya realizados o que se realicen para este efecto.

FINANCIAMIENTO DEL PRESUPUESTO

Fue aprobada una indicación de los senadores Faivovich, Durán y Bossay, de acuerdo con la cual "con cargo a los recursos de la presente ley, sólo se podrá destinar hasta la suma de cuarenta millones de escudos para el financiamiento del déficit presupuestario del año 1960, y el resto, a los fines de ésta ley:

"Para los efectos del inciso anterior, se llevará una contabilidad especial para ambos rubros separadamente."

DEPARTAMENTO REGIONAL DE LA CORFO PARA CHILOE

Las Comisiones aprobaron el informe de una Subcomisión especial que estudió una indicación relacionada con la provincia de Chiloé. En siete artículos se dan las normas para la actuación de un "Departamento Regional de la CORFO para la provincia de Chiloé", encargado de rehabilitar, reconstruir y promover el desarrollo económico en la provincia, de acuerdo con las normas de este articulado, que formará parte de un título especial.

A este Departamento se le da un financiamiento de un dos por mil de los fondos provenientes de los Excedentes Agropecuarios; un cinco por ciento sobre el valor CIF de los artículos suntuarios que se internen a Chiloé; y con un diez por ciento del ingreso del impuesto que grava a las compraventas en esa provincia. Además, en el Presupuesto de la Nación, se consultará, por un plazo de 10 años, la suma mínima de 500 mil escudos, para este Departamento Regional.

Entre otras obras, deberán construirse astilleros, una fábrica de papel corrugado a base de la materia prima de la zona, una fábrica de harina de pescado; secadores de madera, frigoríficos y una fábrica de conservas de mariscos.

PARTIDO COMUNISTA PROCLAMO CANDIDATOS A PARLAMENTARIOS

El Comité Central del Partido Comunista dio a conocer ayer la lista definitiva de sus candidatos a parlamentarios para las elecciones de marzo del próximo año.

Dichos candidatos serán los siguientes:

A SENADORES:

Por Tarapacá y Antofagasta: Elías Lafertte y Víctor Contreras.
Por Aconcagua y Valparaíso: Jaime Barros.
Por Ñuble, Concepción y Arauco: Luis Corvalán.
Por Valdivia, Osorno, Llanquihue, Chiloé, Aysén y Magallanes: Carlos Contreras.

A DIPUTADOS

Por Tarapacá: Arturo Carvajal y Luis Valente.
Por Antofagasta: Víctor Galleguillos, Hugo Robles y José Díaz.
Por Atacama: Juan García.
Por Coquimbo: Juan Ahumada, Cipriano Pontigo y José Barrera.
Por Aconcagua: Raúl Becerra.
Por Valparaíso: Juan Vargas y Volodia Teitelboim.
Por el Primer Distrito de Santiago: José Cademátori, César Godoy, Bernardo Araya y Graciela Aravena.
Por el Segundo Distrito de Santiago: Julieta Campusano.
Por el Tercer Distrito de Santiago: Orlando Millas.
Por el Cuarto Distrito de Santiago: Juan Acevedo.
Por O'Higgins: Carlos Rosales.
Por Colchagua: José Oyarce.
Por Curicó: José Campusano.
Por Talca: Juan Chacón.
Por Maule: Carlos Durán.
Por Linares: Teoberto Rojas.
Por San Carlos e Itata: Carlos López.
Por Chillán, Bulnes y Yungay: Justo Zamora.
Por Concepción: Jorge Montes y Galvarino Melo.
Por Arauco: Santos Medel.
Por Bío-Bío: Luis Tejeda.
Por Malleco: Salvador Ladrón de Guevara.
Por Cautín: Eusebio Painemal y Exequiel Arellano.
Por Valdivia: Adolfo Moreno.
Por Osorno: Miguel Vargas.
Por Llanquihue y Aisén Juan Macaya y Julio Garcés.
Por Chiloé: Arnoldo Canobra.
Por Magallanes: Luis Alvarez.

La Cámara despachó el proyecto que reajusta pensiones del S.S.S.

Por unanimidad, la Cámara de Diputados aprobó en general, en su sesión de ayer, el proyecto de ley que aumenta el monto de las pensiones del Servicio de Seguro Social y de la Caja de la Marina Mercante Nacional. Sin embargo, durante el debate en particular de cada uno de los preceptos del proyecto, se cambió totalmente su fisonomía.

La Cámara rechazó el artículo primero del proyecto, que establecía un reajuste de un 10 por ciento, al aprobar una indicación de diputados de diversos partidos, según la cual los reajustes de las pensiones se harán en la forma señalada en los artículos 47 y 31 de las leyes 10.383 y 10.662, respectivamente.

Las disposiciones citadas expresan que el 1.o de enero de cada año, las pensiones se reajustarán en el porcentaje que hubiere aumentado el salario medio de subsidios del año precedente sobre el del año en que la pensión fue concedida o tuvo su último reajuste, siempre que dicho aumento fuere superior al 15 por ciento. Disponen también que igual reajuste se hará a las asignaciones por hijos que tenga el pensionado.

Advierten que se entiende por salario medio de subsidios el cuociente entre la suma de los salarios diarios que corresponden a un día de subsidio concedido a cada uno de los nuevos beneficiarios de estas prestaciones y el número de estas mismas personas.

Este nuevo artículo 1.o fue aprobado por 58 votos contra ocho.

Sin votación en contra, se aprobó el artículo 2.o con una indicación que prescribe que las pensiones mínimas serán de 32 escudos y un artículo nuevo que aumenta de 10 a 12 por ciento la imposición patronal para financiar los beneficios del Servicio de Seguro Social. Este artículo fue aprobado por 31 votos contra 3.

Se rechazó el artículo transitorio que establecía que las diferencias por los meses corridos del presente año se pagarían en cuatro mensualidades.

El proyecto pasa al Senado en segundo trámite constitucional.

URGENCIA

La Cámara otorgó el trámite de simple urgencia —30 días de plazo —para el despacho— al proyecto que autoriza a la Polla Chilena de Beneficencia para realizar un sorteo extraordinario, a fin de que pueda entregar 50 millones de pesos al Comité Nacional de Navidad.

ORADORES

En la Hora de Incidentes de la sesión de ayer hablaron los siguientes diputados:

:: Carlos Morales Abarzúa radical, se refirió a problemas internos de la Dirección de Estadística. Se acordó dirigir oficio al Ejecutivo a fin de que se designe Director en propiedad de ese servicio.

:: Tomás Reyes Vicuña, democratacristiano, habló sobre el reciente congreso democratacristiano efectuado en Buenos Aires.

:: Florencio Galleguillos, radical, habló sobre la desorganización de los paraderos de la locomoción colectiva que llegan a las poblaciones de Conchalí. Se enviará oficio para corregir las anomalías.

:: Víctor Flores Castelli, radical, pidió se dirigiera oficio al Ministerio de Economía para acelerar la importación de una partida de automóviles para el servicio público de Chillán. Los choferes que presentaron las solicitudes cumplen todos los requisitos y sólo falta que se termine de tramitar el decreto N.o 263, según expresó.

:: Bernardino Guerra, liberal, expuso el problema que se ha creado a los pescadores de Arica, con motivo de la construcción del nuevo puerto; pidió que se electrificara el ferrocarril de Arica a La Paz, en el tramo chileno, y rindió un homenaje a los bomberos de las provincias del sur, por su comportamiento con motivo de los sismos.

Diputado J. Sepúlveda R. dará charla en asamblea radical "P. Aguirre Cerda"

Hoy, a las 19.30 horas, en la Asamblea Pedro Aguirre Cerda", dictará una interesante charla sobre "Reforma y Desarrollo Agrario", el Secretario General del Consejo Ejecutivo Nacional del Partido Radical, Diputado Julio Sepúlveda Rondanelli.

En el mismo acto se hará un estudio y planteamiento general de la actualidad política y social.

En el Senado:

Quedó despachado el proyecto de préstamos a damnificados del Sur

La Sala aprobó las observaciones de S. E. a esa iniciativa.— Se prorrogó hasta el martes próximo plazo a la Comisión para informar la supresión de los pactos.— Fue acordada publicación in-extenso de la "Declaración del Frente Revolucionario Democrático de Cuba".— Homenajes.

Para hoy dejó pendiente el Senado el pronunciamiento sobre el proyecto que libera de derechos de internación a los taxibuses Mercedes Benz adquiridos en 1957. El proyecto, que se encuentra en cuarto trámite constitucional, fue informado a nombre de la Comisión de Constitución, Legislación y Justicia, por el senador Guillermo Izquierdo, quien quedó con la palabra para la sesión ordinaria de hoy.

Fueron tratadas y aprobadas enseguida las observaciones del Presidente de la República al proyecto que autoriza a las instituciones de previsión para conceder préstamos especiales a sus imponentes damnificados en los sismos de las provincias del sur. De acuerdo con estas observaciones, los préstamos serán "facultativos" y no "obligatorios" y sólo podrán concederse hasta el 30 de junio de 1961. Aunque la segunda observación, de acuerdo con la cual los préstamos serían por el mínimo de un mes de remuneración, fue aprobado, no habrá ley sobre ella, porque la Cámara de Diputados, cuando se pronunció, no insistió en su posición anterior. El proyecto queda ahora listo para su promulgación.

PUBLICACION IN EXTENSO

Por 27 votos contra 3, 3 abstenciones y un pareo, el Senado aprobó la publicación in extenso en la versión oficial de las sesiones, pedida por el senador Coloma, de una "Declaración del Frente Democrático Revolucionario de Cuba", firmada por dirigentes del movimiento antidictatorial de ese país, entre otros por José Ignacio Rasco. Durante la votación, fundaron sus votos contra la publicación los senadores Allende y Martones.

PRORROGA A PROYECTO DE PACTOS

A petición del senador Francisco Bulnes, presidente de la Comisión de Constitución, Legislación y Justicia, se acordó prorrogar hasta el próximo martes 30 del presente el plazo para informar el proyecto que reforma la Ley General de Elecciones en lo referente a pactos electorales. Se dejó constancia, a petición del senador Aguirre Doolan, que esta iniciativa deberá tratarse ese día por la Sala.

HOMENAJES

Se rindió un homenaje al ex senador Rafael Urrejola Mulgrew, fallecido últimamente, durante el cual hablaron los senadores Pedro Poklepovic, liberal; Blas Bellolio, nacionalpopular, a nombre de ese Partido, y del senador Frei y Alfredo Cerda, que agradeció en nombre del Partido Conservador.

Se rindió también homenaje al Dr. Ramón Corbalán Melgarejo, en el que intervinieron el Dr. Isauro Torres, por el Partido Radical; Blas Bellolio y Jorge Lavandero, nacionalpopulares; Salvador Allende, por el FRAP; Carlos Vial, independiente, y Fernando Alessandri, liberal. Lavandero presentó un proyecto de ley para dar el nombre del Dr. Corbalán Melgarejo al Hospital del Salvador, de esta capital.

Enseguida, el senador Lavandero rindió un homenaje al general José de San Martín en el 110.o aniversario de su muerte.

En la hora de incidentes, el senador Allende habló para referirse al movimiento del personal del SNS y dar a conocer el acuerdo del Colegio Médico sobre esta materia, publicado el domingo pasado en los diarios de la capital. Sobre el mismo tema habló el senador Frei. También se refirió Allende al reajuste de pensiones de los jubilados de las FF.AA.

Sobre reajustes conversó mesa radical con S. E.

En la tarde de ayer, el presidente del Partido Radical, Pedro Enrique Alfonso; el vicepresidente, diputado Orlando Sandoval, y el secretario general, diputado Julio Sepúlveda Rondanelli, se entrevistaron con el Presidente de la República para conversar acerca de los problemas de actualidad que se encuentran pendientes.

Según se informó en círculos radicales, entre las materias tratadas figuró el del reajuste de remuneraciones al sector privado, acerca de lo que existe una indicación de los senadores radicales en las Comisiones Unidas del Senado, por un monto del 20,4 por ciento.

El Jefe del Estado reiteró su opinión sobre la inconveniencia de reajustes por un monto que podrían significar la reactivación del proceso inflacionario. Por su parte, el señor Alfonso manifestó que la indicación de los senadores obedecía a acuerdos precisos tomados por dos Consejos Nacionales de su partido.

La entrevista estuvo revestida de la cordialidad que caracteriza las relaciones del radicalismo con el Presidente de la República, dejando a salvo el señor Alessandri su firme decisión de resguardar, por todos los medios legales posibles, la estabilidad económica que ha alcanzado el país.

Dos nuevos Centros tiene J. Conservadora

Ayer sesionó el Comité Ejecutivo Nacional de la Juventud Conservadora, bajo la presidencia de Raúl Riesco, quien informó que el viernes próximo se dirigirá a las provincias de Curicó y de Concepción, integrando una delegación del Partido y continuando con el plan de jiras trazado por el Comité Ejecutivo.

El Comité Ejecutivo, tomó conocimiento de la elección de Manuel Díez, como presidente provincial de Talca, y de Juan Coloma, como presidente provincial de Cautín. También se tomó conocimiento de la constitución de la Juventud Conservadora de Puerto Aisén y Ancud.

Se acordó citar a la Junta Nacional para el 30 del presente, a las 19 horas.

Proyecto en favor de viuda de Carlos Cariola se presentó a Cámara

En la Cámara de Diputados se presentó ayer un proyecto de ley que concede una pensión de gracia a doña Aída Vergara viuda de Cariola, esposa de Carlos Cariola, fallecido recientemente, ascendente a la suma de 150 escudos mensuales, con cargo al ítem de pensiones del Ministerio de Hacienda.

El proyecto fue presentado por Luis Pareto.

hablando de bienestar... hablemos de Mejoral

A los pocos segundos después de haber tomado una o dos tabletas de Mejoral, desaparece el dolor de cabeza y se siente una agradable sensación de bienestar. Haga la prueba. Cuando sienta un dolor de cabeza, tome Mejoral para que diga: ¡Qué bueno es Mejoral!

A los dos segundos después de haberse tomado, Mejoral comienza a producir efecto

Tome... lo mejor... Tome Mejoral

Dolores — Fiebres — Resfriados

CARNE ENFRIADA
C.A.P. BUENOS AIRES

TIPO CHILE -- BEAF

Procedente de los prestigiosos frigoríficos C. A. P. de Buenos Aires.

CUARTOS COMPENSADOS $ 605.- KILO

ENTREGAMOS CUALQUIER CANTIDAD

GUIDO PETRIC
FRIGORIFICO MATADERO — FONO 52156

DEVOTO Y VACAREZZA
FRIGORIFICO
LIBERTAD 1270 — Fonos 91657 - 95128

O.S. 30

VIAJE POR EL AVION MAS VELOZ EN RUTA DIRECTA A EUROPA

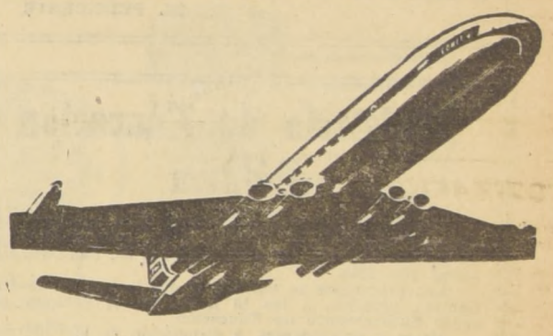

B·O·A·C COMET JET

- Menos de 24 horas de vuelo directo a Europa.
- Conexiones rápidas a las principales ciudades europeas y del mundo entero.
- Atención personalizada, tradicional de BOAC.
- La suavidad de los vuelos a grandes alturas que sólo proporcionan los jets.

CONSULTE A SU AGENTE DE VIAJES O A

PRIMEROS CON JET
B·O·A·C
EN EL MUNDO

BRITISH OVERSEAS AIRWAYS CORPORATION
Líneas Aéreas Británicas

Teléfonos 81712/3 - 87538 | Agustinas 1243 SANTIAGO | Casilla 927

GRAN Mundo

POR E.B.V.

En la Embajada de Alemania.-

Al almuerzo ofrecido en la sede de la Embajada, por el Excmo. Sr. Hans Strack, Embajador de la República Federal de Alemania, en honor del señor Higinio González Nolle, Ministro Consejero de la Embajada de Chile en Alemania, asistieron las siguientes personas:

Excmo. Sr. Hans Strack, Embajador de Alemania; Sr. Higinio González Nolle, Ministro Consejero de la Embajada de Chile en la República Federal de Alemania; Sr. Carlos Valenzuela, Director Económico del Ministerio de Relaciones Exteriores; Sr. Ramón Rodríguez, Subdirector Económico del Ministerio de Relaciones Exteriores; Sr. G. Eberhard, Director del Banco de Comercio de Dusseldorf; Sr. Harmann Hübbe, Director Gerente del Banco Germania; Sr. Stadtlander, Director del Colegio Alemán; Dr. Von Rom, Consejero de la Embajada de la República Federal de Alemania; Dr. Groener, Consejero de la Embajada de la República Federal de Alemania; Dr. Wallichs, Consejero de la Embajada de la República Federal de Alemania; Sr. René Rojas, funcionario del Ministerio de Relaciones Exteriores, y Sr. Manuel Sánchez, funcionario del Ministerio de Relaciones Exteriores.

Matrimonio Marín Amenábar-Errázuriz Arnolds.-

Se ha fijado para el 2 de octubre en la Iglesia del Sagrado Corazón, de Avenida El Bosque, el matrimonio de la señorita Cecilia Errázuriz Arnolds con el señor Fernando Marín Amenábar.

A Europa.-

Se han dirigido a Europa el señor Miguel Ibáñez Barceló y señora Marilú Langlois de Ibáñez.

El lunes próximo se dirigen a Europa el señor Carlos Montes Errázuriz y señora María Olavarrieta de Montes; el señor Luis Molina Wood y señora María Ureta de Molina, el señor Julio Lagos Lagos y señora Maud French-Dadis de Lagos.

De Río de Janeiro.-

De Río de Janeiro regresaron ayer el señor Andrés Undurraga Riesco y señora Carmen Ossa de Undurraga.

Comida.-

El señor José Miguel Ureta Vial y señora Luz Larraín de Ureta ofrecieron una comida en honor del señor Salvador Villanueva Fernández, a la cual asistieron las siguientes personas:

Jaime Celedón Silva y señora Bernardita Ureta de Celedón, Guillermo Ureta Varas y señora Carmen Larraín de Ureta; señoritas Bernardita Smith Valdivia, Verónica Lira Vergara, Eugenia Alemparte Gallo, señores Pablo Huneeus Cox, Andrés Velasco Donoso, Paulino Varas Alfonso.

A Miami.-

Se ha dirigido a Miami la señora Dolly Stuven de Arriagada.

Debutante 1960

Señorita Eugenia Sierra Merino
(Foto Tito Moreno)

En honor de D. Manuel Bianchi.-

El próximo viernes 26, en el Club de la Unión, se efectuará el almuerzo que un grupo de sus amigos ofrece al señor Manuel Bianchi Gundián, con motivo de su nuevo nombramiento en la OEA y su próximo viaje a Europa.

Matrimonio Phillips Peñafiel-Pereira Larraín.-

El matrimonio de la señorita Luz Pereira Larraín con el señor Hernán Phillips Peñafiel ha sido fijado para el 15 de octubre en la Iglesia de San Ignacio a las 19 horas.

Flores para novia.-

Blanca Correa Bulnes y Jaime Lira Montes, deseando cooperar a la obra Hogar de María, piden a sus amistades que quieran festejarlos con motivo de su matrimonio, lo hagan enviando a esa institución una donación en vez de obsequiarles flores.

Las donaciones pueden dirigirse a Paulina Puga de Figueroa, Carmen 8, departamento 41, fono 31377 o a Ana Bulnes de Ossa, Eleodoro Yáñez 810, primer piso, fono 42775.

Enfermos.-

Se encuentra delicada de salud, la señora Jesús Vial de Videla.

Enfermo se encuentra el señor Joaquín Domínguez Echenique.

En la diplomacia

Llegó a Santiago para asumir su cargo el señor Menajem Karmi, primer secretario de la Embajada de Israel, acompañado por su esposa, señora Nejama de Karmi.

En el Club de la Unión.-

Mañana jueves 25, a las 19.30 horas, se reunirán los contertulios del Salón Arturo Prat del Club de la Unión, para despedir al Excelentísimo señor Embajador de Colombia, general Juan B. Córdoba, que se aleja de nuestro país para cumplir igual misión en la República de Costa Rica.

Nacimientos.-

En la Clínica Santa María ha nacido una hija del señor Ricardo Jofré Martínez y de la señora María Elena Larraín de Jofré.

Apuntes de Cármen Merino

MARIA LUISA BASCUÑAN EDWARDS

Ser bonita y atrayente. Ser muy joven. Recorrer Europa, durante cuatro meses junto a su madre y hermana, es, seguramente, el sueño de toda niña. María Luisa ha tenido la suerte de realizarlo.

— * —

Tres años atrás era una de las debutantes con más éxito. Después de un año de bailes y fiestas, ingresó a la Cruz Roja como Samaritana. Ha heredado de su madre el talento musical, y tomó clases de guitarra. Formó parte en el estreno de la música de "La Pérgola de las Flores", con un conjunto de 40 guitarras, bajo la dirección de la profesora Alicia Puccio, en la Radio Minería.

— * —

Su primer contacto con Europa fue Francia. "París lo encontré maravilloso, mejor aún de lo que me suponía". Con dos amigas chilenas, también en viaje —Patricia Echenique Searle y Constanza Martínez Rivas—, visitó todo lo interesante por ver. "Versailles, con todas sus fuentes funcionando. En Los Inválidos, en "son et lumiére" (sonido y luz), "El regreso de las cenizas de Napoleón". Por medio de micrófonos y cintas magnéticas se oye la llegada de la carroza funeraria, el ejército que la escolta, los discursos. Cuando transmiten la última arenga de Napoleón a sus soldados, la luz ilumina la estatua del Emperador". El nuevo sistema lo vio en el Castillo de Chambord, a orillas del Loire.

— * —

Estaban en París cuando los diarios dieron la noticia del terremoto de Chile. "Hasta publicaron mapas del país para informar". Los títulos y descripciones eran terribles. Todos los chilenos acudieron a la Embajada para obtener detalles.

— * —

"La visita a Lourdes es sobrecogedora y emocionante". Después de recorrer la Costa Azul francesa e italiana, llegaron a Roma. "Los Embajadores de Chile ante el Vaticano, Fernando Aldunate y Sofía Concha de Aldunate, son extremadamente gentiles con los chilenos que pasan. Viven en el Palacio Gaetani, uno de los más lindos de la ciudad. Ahora está dividido. Viven los dueños en el piso superior. La Embajada de Chile está en el primero, donde quedan los grandes salones de recibo. En medio de las riquezas artísticas que posee el Palacio, el Embajador Aldunate dio un coctel a todo el Cuerpo Consular. Creo que él era la primera vez que esto se hacía".

— * —

¿Y el teatro? "En París daban una pieza de Françoise Sagan: "Chateau en Suède" (Castillo en Suecia); liviana y divertida. Ha tenido mucho éxito. El teatro en Londres sigue excelente. El famoso matrimonio de actores americanos, Alfred Lunt y Lynn Fontanne, estrenaban una nueva y magnífica sala, "Royalty", con la pieza "The Visit" (La Visita), que ha sido un éxito desde 1957. En Nueva York me encantó un musical: "Take me along" (Llévame contigo), en que actuaban Jackie Gleason y Walter Pidgeon".

— * —

¿Qué exposiciones vio? "En París, Enrique Zañartu cerraba la suya, embalando los cuadros. Todos estaban vendidos. Dalí tiene una magnífica exposición en París. En Londres se presentó la obra completa de Picasso, llegando sus telas de todas partes del mundo donde están distribuidas". También se encontraron con Pancho Flores, que les dijo que "La Pérgola de las Flores" se dará en Madrid en enero de 1961.

— * —

Regresando por Nueva York ("grandioso, pero con un clima insoportable"), llegaron el sábado a Santiago. Sus amigas estaban ayudando en los hospitales. Inmediatamente, María Luisa, con su hermana Carmen, y también Marisol Figueroa Pérez, recién llegada de un viaje similar por Europa, dejaron las maletas sin abrir y fueron a hacer turnos en el Hospital Calvo Mackenna. Marisol hizo tres turnos de noche en la Asistencia Pública.

EL CENTRO DE PADRES DEL LICEO ALEMAN

Tiene el agrado de invitar a los Padres y Apoderados a la Conferencia que dictará el **Profesor de la Universidad Católica don Enrique Cueto**, hoy miércoles 24, a las 19 horas, en el local del Liceo Alemán. La Conferencia versará sobre "Educación para el Amor y el Sexo", tema de mucho interés y especialmente recomendado para todos los padres y apoderados.

Se encarece la asistencia y puntualidad.

Santiago, 23 de agosto de 1960.

EL PRESIDENTE

Ministerio de Educación Pública

Llámase a propuestas públicas para ejecutar trabajos de reparaciones diversas y un patio cubierto de estructura metálica, en la Escuela N.o 39, Santiago, Catedral N.o 2238.

Las propuestas se abrirán el día jueves 1.o de septiembre próximo, a las 19 horas, en el gabinete del señor Subsecretario de Educación.

Bases y antecedentes, a disposición de los interesados (hasta el día lunes 29 de agosto, inclusive), en la Oficina de Arquitectos del Ministerio de Educación, Avenida Bernardo O'Higgins N.o 1371, 7.o piso, oficina 717, de 15 a 19 horas.

De EE. UU.

Ha llegado a la capital, vía SAS, el señor Ismael Maldonado, Vicepresidente de Lehn & Fink Products Corporation, firma norteamericana fabricante de los famosos Productos de Belleza DOROTHY GRAY, cremas HINDS y desodorantes ETIQUET, y cuyos representantes en Chile son Duncan, Fox & Co. Ltd.

TE.— La señorita Paulina Montes Olavarrieta fue despedida ayer por un grupo de sus amistades con un té en el Hotel Crillon, con motivo de su viaje a Europa.

—La señorita María Rosa Palma Zegers será despedida hoy por un grupo de sus amigas con té en casa de la señorita María Angélica Montes Echeverría con motivo de su próximo matrimonio.

RECEPCIONES.— La señorita Ximena Briceños Cox, ofreció en su residencia de la calle Mar del Plata, una recepción a un numeroso grupo de sus relaciones, el sábado pasado.

En su residencia de la Avenida Ejército, la señorita Paulina Holch Jaramillo, ofreció el sábado pasado una recepción a sus amistades.

MATRIMONIO.— En la Parroquia de Viña del Mar fue bendecido el matrimonio del señor Manuel Gómez-Marañón Fernández con la señorita Maryel Wilson López. Puso las bendiciones el Padre Pablo de María.

ROTARY CLUB DE SANTIAGO.— A mediodía de hoy, en el Club de la Unión (4.o piso), celebrará su sesión semanal el Rotary Club de Santiago bajo la presidencia de don Rafael Sousa Fernández.

En dicha reunión el Club rendirá homenaje al General don Bernardo O'Higgins con ocasión del nuevo Aniversario de su natalicio.

El presidente de la Academia Chilena de la Historia señor Alfonso Bulnes C. dictará una conferencia sobre "La Formación de nuestra Nacionalidad".

El Rotary Club de Santiago verá con especial agrado la asistencia a su sesión de hoy de los rotarios extranjeros y nacionales que se encuentren de paso por la capital.

SEMILLAS

Tenemos disponible para la venta:

SEMILLA SANDIA CHILEFEN
SEMILLA TOMATE VICTOR
SEMILLA MELON HONEY DEW

Se atiende en Teatinos N.o 40 — 6.o piso — Oficina 7 Consejo de Fomento e Investigación Agrícolas

REGINA ORREGO

CONSULTA A LOS ASTROS PARA USTED

25 AL 31 DE AGOSTO — EXCLUSIVO PARA LA NACION

SIGNOS ZODIACALES Y FECHAS DE NACIMIENTO	DIAS Y NUM. FAV.	EL AMOR	EL DINERO	EL TRABAJO	LA SALUD
CAPRICORNIO DIC 22 - ENE 20	8—5 viernes:	Si experimenta el deseo de volver a un lugar que recuerda sentimentalmente, ceda a él, porque sentirá gran satisfacción volviendo a visitar lugares de felicidad anterior.	Aunque se evidencia un gran auge en su bienestar económico, continúe ejercitando su fuerza de voluntad para ser ahorrativo.	Las cualidades de su naturaleza comprensiva aumentarán. Atraerá nuevos amigos y ganará mucha popularidad. Contróle bien sus tendencias.	Atención a las [illegible] Los nativos de [illegible] años deben temer [illegible] que pueden transformarse en cancerosas.
ACUARIO ENE 21 - FEB 19	7—5 domingo:	Su vida doméstica se afianzará en serenidad. Las relaciones amistosas se mantendrán en agradable armonía. Influencias benéficas.	Puede sentir la necesidad de invertir algún dinero, pero si esto sucede debe tener mucho cuidado. Más tarde puede hacer uso de su dinero guardado.	No deje de usar toda su iniciativa, pero haga todo lo posible por evitar los disgustos. No existen configuraciones decisivas.	Siempre los trastornos nerviosos del estómago [illegible] particular. Aerofagia [illegible] muchas molestias [illegible] intestinales rebeldes.
PISCIS FEB 20 - MAR 20	4—7 lunes:	El efecto será dado voluntariamente, y su vida social resplandecerá de alegría imprevista. Se insinúa una semana de galanteos.	Las influencias de su astro tienen tendencia a mostrar que recibirá ayuda de un socio que comparte con usted una empresa.	Trate de iniciar negocios a largo plazo. Puede sentirse inclinado a formar una sociedad con alguien que ha conocido durante largo tiempo, pero asegúrese que esto sea provechoso.	Consulte un médico [illegible] fin de saber a qué [illegible] nerse y medicinar [illegible] sa real de ciertas [illegible] tías muy frecuentes.
ARIES MAR 21 - ABR 20	4—8 martes:	Ayude a sus amigos si le piden un consejo, especialmente en dificultades conyugales. Es usted buena confidente y suele dar espléndidas orientaciones.	Lujo y comodidad indican las configuraciones astrales. El éxito es inevitable. Su triunfo inminente.	Si permanece en casa, verá que tiene un gran éxito al desarrollar mayor actividad que la de costumbre. Las influencias astrales lo harán posible.	Si sufre de una [illegible] medad crónica, [illegible] notable alivio. [illegible] notablemente, [illegible] producirá [illegible]
TAURO ABR 21 - MAY 21	6—5 sábado:	Lo concerniente a la familia y al hogar, tendrá muchos nubarrones. Inminencia de divorcio, o de ruptura de noviazgos.	Probará con amargura, un carácter estrecho y ruin, que demostrará el amor al dinero, en forma que estorbe todos sus planes altruistas.	Recuerde que la crítica no debe afectarle, si trata de ser discreto y honrado. Tendrá buenas decisiones, aún cuando pueden acarrearle disgustos.	Colitis veraniegas [illegible] un régimen [illegible] de cortarlas [illegible] mente. Preocupe [illegible] alimentación y [illegible] nervios.
GEMINIS MAY 22 - JUN 21	1—9 lunes:	Se sentirá feliz con su pareja, en reuniones animadas, por su personalidad. Su coquetería y su gracia natural tendrán ancho campo de lucimiento.	Muy hondo se le clavará la pérdida de un dinero del cual estaba seguro que duplicaría por ganancias no del todo lícitas.	El éxito será suyo casi en cuanto lo desee. Naturalmente que es usted muy trabajador, y las recompensas que le esperan son inmejorables.	Su salud pasará [illegible] tos y bajos. [illegible] licado. Urano [illegible] su desequilibrio [illegible]
CANCER JUN 22 - JUL 22	7—5 miércoles:	El mejor momento del año para conocer horizontes y rostros nuevos. Situaciones delicadas bajo el pretexto de probar el cariño de quien prefiere.	Estará en condiciones de hablar o recibir cartas que le ofrecerán la oportunidad y la posibilidad de acceder a un mejoramiento de su situación.	Tenga paciencia y confianza en sí mismo. Bajo las actuales circunstancias tendrá agrados, tanto en su carrera como en su vida familiar.	Voluntad y energía [illegible] cesarias, obligatorias [illegible] para recuperar [illegible] estado depresivo [illegible] que le hará [illegible] perder fuerzas.
LEO JUL 23 - AGO 23	1—9 domingo:	No existen configuraciones decisivas. Viva lentamente. Sentirá necesidad de calma para poner en orden sus sentimientos.	Los aspectos judiciales, en lo criminológico, permitirán grandes ganancias, bastante facilidad de adquirir prestigio y dinero.	Trate de frenar su carácter. Su estado emocional impulsivo, sumado a la impaciencia, puede echar por tierra proyectos en inminencia de ser realizados.	No abuse de [illegible] tes. Al necesitar [illegible] un buen sueño [illegible] librio nervioso [illegible] más bien dosis [illegible] plina personal.
VIRGO AGO 24 - SEP 23	6—3 martes:	Ni tímida, ni orgullosa, piense que la otra persona puede serlo también. ¿Y entonces? Dé el primer paso y no se arrepentirá.	Predominan los buenos indicios. Las ventas de productos minerales estarán en auge. Las labores extractivas estarán bien orientadas.	Esfuércese en dar buen ejemplo, tanto en su vida privada como en sus actividades profesionales, que será observado como modelo de gente más joven:	Posibles intervenciones quirúrgicas [illegible] Dolores sordos [illegible] tantes le harán [illegible] las medicinas que [illegible] sido recetadas.
LIBRA SEP 24 - OCT 23	7—5 viernes:	Esta semana le permitirá satisfacer su gusto por la sociabilidad y su necesidad de ternura. Podrá igualmente transformar la cercanía de un compañero de trabajo en relaciones más íntimas.	Dificultades pecuniarias serias. Hará bien en afrontar de una vez situaciones indecisas respecto a compras efectuadas a plazo.	Mejore sus métodos de trabajo. No considere solamente a sus colegas como personas que está obligado a ver cada día. Le conviene interesarse en las cualidades humanas.	Buena circulación [illegible] guínea. Las [illegible] ustrales serán [illegible] su corazón y [illegible] tias de presión [illegible] ja disminuirán [illegible] mo.
ESCORPION OCT 24 - NOV 23	2—3 martes:	Calma. Días inolvidables. Estará romántica. Trate de no manifestar sentimientos excesivos que nada justifican.	Complete, al serle posible, su mobiliario, su ropero o su equipo profesional. Defina una ayuda pecuniaria a un pariente o a un amigo que se debate en dificultades.	Discernirá cuáles son los esfuerzos y cuáles son los méritos para los que deben ser realizados. Sus energías no se gastarán en vano. Muy buenas radiaciones.	Cuidarse de [illegible] móviles, en su [illegible] en el descuido de [illegible] vesar calles. [illegible] cánico debe [illegible] de su cuerpo.
SAGITARIO NOV 24 - DIC 21	2—7 viernes:	Dará vueltas alrededor de su pequeño círculo, como el perro que quiere alcanzar su cola. Reirá, llorará, percibirá la diferencia entre las cosas como son y como deben ser.	Uno de sus jefes le puede ser útil al acercarse usted a él con buena voluntad y con seguridad, no excesiva ni arrogante.	Impaciencia por detalles, sin importancia. Cordialidad y mayor entusiasmo se le pide para escuchar sus argumentos y ceder a sus deseos, por lo demás, bien orientados.	Traumatismos [illegible] tantes y accidentes [illegible] caderas son de [illegible] Las demás dolencias [illegible] harán presentes.

SEÑOR AGRICULTOR:

CONTROLE EL ATAQUE DEL OIDIUM CON

AZUFRE SUPERVENTILADO

BANCO DEL ESTADO DE CHILE

ADQUIERALO OPORTUNAMENTE

PARA LA PROXIMA TEMPORADA DE DESINFECCION.

Ultima Edición corregida y aumentada con numerosas ilustraciones.

EN VENTA EN

Librería REGINA ORREGO
Miraflores 260 - 2.º piso - Tel. 33700

CONSULTAS PERSONALES Y ANALISIS QUIROLOGICO EN
Av. Pedro de Valdivia 1115 - Depto. 104
De 3 a 8.

CONCURSO PARA CONTADOR

Llámase a concurso de antecedentes para llenar el cargo de Contador de la Caja de Previsión de los Empleados de la Empresa de Agua Potable de Santiago.

Los antecedentes podrán presentarse hasta el día lunes 29, a las 18 horas, en Rosa Eguiguren 813, 5.o piso.

EL DIRECTOR

MIERCOLES

Hoy Visitará Ud. la Calle Estado

Admire el novedoso surtido de Estampados [illegible] fantasías para el próximo verano.

VISITENOS

Tiendas "Duramás" Estado 232 DEPOSITO OFICIAL

LA MUJER y su mundo

CAROLE

Los Soufflés

Para tener éxito con los soufflés sólo se necesita un reloj y disponer de un buen horno. Lo más importante es el tiempo de cocimiento. Claro también necesitará algunas huevas, pero en la primavera los obtendrá más baratos y abundantes, y así podrá entretener con algunas de estas recetas.

SOUFFLE DE QUESO

Materiales necesarios: un cuarto de litro de leche, 4 huevos, 100 gramos de queso gruyere o parmesano, rallado; 60 gramos de mantequilla, 2 cucharadas soperas de harina, 50 gramos de queso rallado, 4 huevos, sal, pimienta, nuez moscada, 60 gramos de mantequilla.

Cueza la coliflor en abundante agua hirviendo. Una vez cocida, muélala. Derrita la mantequilla, incorpórele el harina, añádale la leche caliente, hiérvalo algunos minutos hasta obtener una bechamel espesa. Añada pimienta y nuez moscada. Retírelo del fuego. Añada las yemas una a una; enseguida, la mitad del queso rallado. Después, termine con el resto de las claras y la otra mitad de queso. Pruébelo, por si le falta sal, y vácielo a un pirex enmantequillado. Póngalo al horno suave un cuarto de hora, y después a horno fuerte, alrededor de 10 minutos.

SOUFFLE DU BARRY

Materiales necesarios: una coliflor pequeña, un cuarto litro de leche, 2 cucharadas soperas de harina, 50 gramos de queso rallado, 4 huevos, sal, pimienta, nuez moscada, 60 gramos de mantequilla.

Cueza la coliflor en abundante agua hirviendo. Una vez cocida, muélala. Derrita la mantequilla, incorpórele el harina, añádale la leche caliente, hiérvalo algunos minutos hasta obtener una bechamel espesa. Añada pimienta y nuez moscada. Retírelo del fuego. Añada las yemas una a una, revolviendo rápidamente. Bata las claras a punto de nieve, y agregue la mitad de ellas a la mezcla; enseguida, la mitad del queso rallado. Después, termine con el resto de las claras y la otra mitad de queso. Pruébelo, por si le falta sal, y vácielo a un pirex enmantequillado. Póngalo al horno suave un cuarto de hora, y después a horno fuerte, alrededor de 10 minutos.

SOUFFLE DE FRUTILLAS

Este soufflé se puede hacer también con frambuesas, duraznos o ciruelas. En invierno se reemplaza por mermeladas en conserva. Materiales: 250 gramos de frutillas, 1 vaso de leche, 125 gramos de azúcar, 1 cucharada sopera de maizena o harina, 1 cucharada sopera de curacao, 5 huevos, una pizca de sal, 25 gramos de mantequilla.

Se hace una cremita con la leche, azúcar y maizena. Se retira del fuego para añadirle las yemas una a una. Muela las frutillas, apartando las más bonitas para decorar (unas 10). Añada este puré de frutillas a la crema, revolviendo bien. Bata las claras a punto de nieve y agréguelas a la mezcla; enseguida, el curacao. Vácielo a un molde enmantequillado. Enseguida, póngalo al horno suave por 10 minutos, y 15 minutos más a horno regular. Decórelo con las frutillas y vuélvalo al horno por 5 minutos, hasta que haya subido bien.

Pequeños Secretos

Para componer una mayonesa: se pone en el fondo de un bol un poco de vinagre hirviendo; se le echa despacito la mayonesa estropeada, revolviendo rápidamente. En esta forma se consigue arreglarla con seguridad.

Para que los granos de arroz queden blancos y separados: se le pone al agua un poco de jugo de limón o vinagre.

Para que las papas fritas queden doraditas: antes de freírlas se espolvorean con harina.

Para evitar el olor desagradable que despiden el repollo y la coliflor al cocinarlos: se echa en el agua en que se cuecen una miga de pan de regular tamaño.

Para convertir la vulgar mermelada de manzana en un postre delicioso: agregue en el momento de servirla, cuando aún está tibia, un poquito de rhum. Se recomienda para ser servida con arroz con leche o un postre de sémola cremoso, también tibios.

Para corregir el arroz quemado: se saca rápidamente la cacerola del fuego y se sumerge en agua fría, cuidando que ésta no penetre por los bordes. Dejar estar hasta que no humee más; pero si la cocción no está terminada, se cambia de cacerola y se termina de cocinar. De esta manera el arroz no tendrá ni olor ni gusto a quemado, sirviendo este secreto para cualquier guiso.

Goulasch

(Plato húngaro)

Cortar en dados gruesos un kilo de carne sin grasa. Hacerla dorar en manteca junto con dos cebollas picadas finamente. Sazonar con sal y bastante paprika (a falta de esto, pimentón dulce) y una pizca de comino. Cuando la carne está bien dorada, espolvorearla con una cucharada de harina; mezclar, sin que se coloree; cubrir con caldo o agua; dejar cocer, cubierto, durante 3 horas, más o menos. Agregar 1|2 kilo de papas cortadas en dados, dos pimientos verdes y un tomate cortado; media hora antes de terminar la cocción, servir con crustones de pan frito en manteca.

Como servir los vinos?

Los vinos blancos y los espumosos se sirven muy fríos. El champagne debe ofrecerse helado. El conocedor juzgará que el champagne le ha sido bien servido, si en la parte exterior de las copas en que se le brinda se forma un ligero vaho, por efecto del champagne frappé. Los vinos tintos de Borgoña se sirven natural, teniéndolos hasta el momento de servirlos en lugar seco y fresco. Los vinos tintos de Burdeos, antes de servirlos, deben estar en una pieza ligeramente caliente, pues estos vinos exigen, para ser perfectamente saboreados, que su temperatura sea un poquito más elevada que la del ambiente.

Orden de las bebidas, según los platos: Fiambres, entrada de pescados, se sirve vino blanco.

Con las entradas se sirve vino tipo burdeos, tinto.

Con los asados se sirve vino tipo borgoña, tinto.

Con los entremeses, ensaladas y postres, espumosos o champagne.

Estas indicaciones generales son suficientes para evitar herejías durante el curso de una comida, pues los gourmets exigen la más grande precisión, a punto de que un vino mal servido es susceptible de quitar todo su valor a los mejores platos que él acompaña.

Bouillabaisse

(Sopa de pescado)

Los pescados más indicados para este típico plato francés son el salmonete, el lenguado, langostinos, el dorado y la merluza. Para 6 personas se necesitan 2 kilos. La sopa se prepara en la siguiente forma: en una cacerola ancha y baja se pone un poco de aceite, 3 cebollas, 1 diente de ajo, 4 tomates pelados y perejil, todo bien picado. Se fríe lentamente, agregándole azafrán en polvo, sal y pimienta. Después se echan en la cacerola todos los pescados, que ya estarán divididos en trozos. Se cubren bien con agua fría, y después de tapar la cacerola, se hace hervir fuerte durante 10 minutos, como máximo. Para servir, se echa la sopa en una sopera, conteniendo tajadas de pan de molde tostado al horno, y los trozos de pescado y mariscos. Antes de mandarse a la mesa, se espolvorea con perejil picado muy finito.

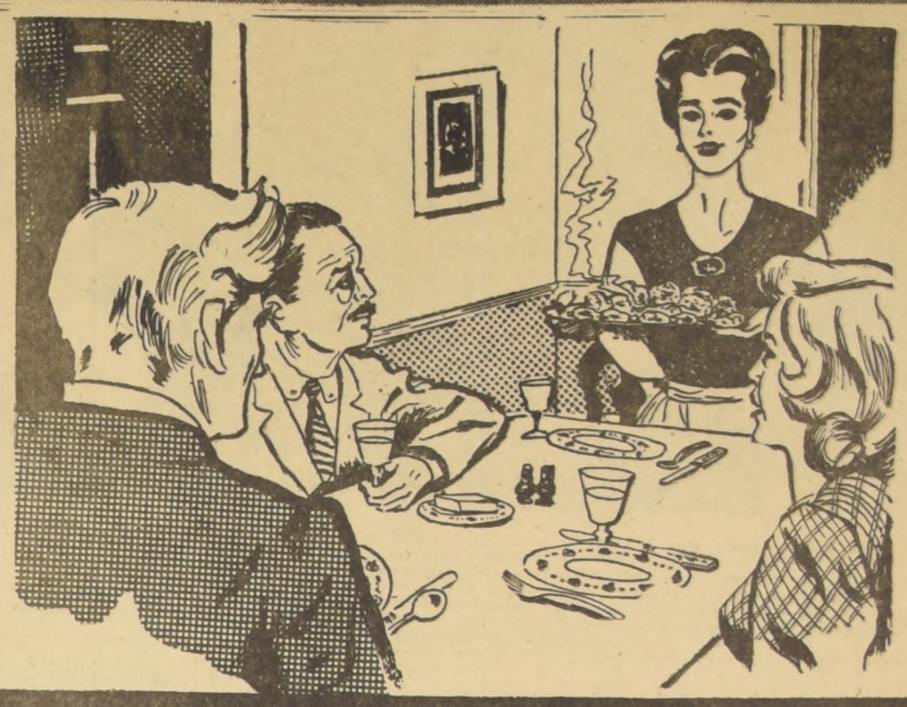

para el huesped inesperado... todo está preparado!!

Los guisos preparados son la última palabra de la técnica conservera norteamericana. La complejidad de la vida moderna ha hecho necesario que la dueña de casa, constantemente ocupada, pueda ofrecer una comida completa en sólo 15 minutos, lo necesario para abrir y calentar un tarro de estos apetitosos guisos.

La materia empleada en su preparación es de calidad óptima: las mejores y más finas carnes —las legumbres escogidas en la estación—, los condimentos importados para salsas y sazón, hacen un todo tan perfecto como podría prepararlo sólo el chef de un reputado restaurante

Los procedimientos de preparación y envase son totalmente higiénicos, no hay manos que tomen los alimentos desde su salida de los camiones frigoríficos hasta su envase.

Compre hoy mismo el guiso de su agrado y pruébelo. Su apetitoso sabor es nuestra mejor propaganda. Su paladar nos dará la razón.

CONEJO ESCABECHADO
Preparado con los mejores ingredientes, es un plato apetitoso y fino.

FRINCANDELAS
Con carne de ternera, papas y salsa condimentada.

GOULASCH
Guiso europeo muy sabroso, de carne y deliciosa salsa.

TALLARINES A LA ITALIANA
El plato de todos los días, con los mejores tallarines y salsa condimentada con carne.

REPOLLO CON CARNE
El popular guiso, hecho con la mejor carne y repollo escogido.

GUATITAS A LA CHILENA
El más popular de los guisos nacionales, con salsa de tomates, papas y especias

CREMA DE GARBANZOS
Magnífica sopa, lista para calentarla. Se le pueden agregar pedacitos de pan frito.

REPOLLO CON LONGANIZA
Las mejores longanizas que se producen, condimentadas y acompañadas de repollo.

CAZUELA DE VACA
La infaltable cazuela chilena, con choclo y carne, muy sabrosa.

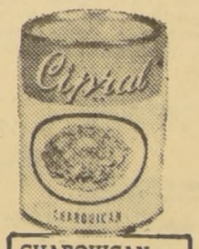

CHARQUICAN
El clásico guiso, preparado a la chilena (con choclos, porotos verdes, zapallo y carne).

FREJOLES CON CHORICILLOS
Los famosos porotos, magníficamente acompañados con choricillos.

CADA TARRO ES PARA 2 A 3 PERSONAS

PIDALO EN LOS MEJORES MERCADOS, ALMACENES Y ROTISERIAS EN TODO EL PAIS

Distribuidores GILDEMEISTER S. A.

Cipral

GASCO

LA LLAMA DEL PROGRESO

ARTEFACTOS PARA GAS

• COCINAS
• CALIFONTS
• ESTUFAS
• ANAFES

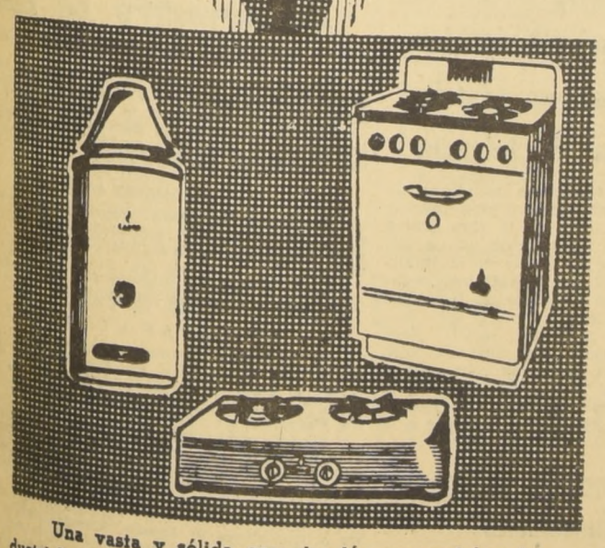

Una vasta y sólida organización comercial e industrial, que respalda sus productos con la asistencia técnica, seguridad de servicio y la responsabilidad propia de una entidad centenaria.

COMPAÑIA DE GAS

DEPARTAMENTO COMERCIAL

GASCO

SANTO DOMINGO 1061 - AV. IRARRAZAVAL 3235
AV. B. O'HIGGINS 3309 - AV. MATTA 1028

POSTRES EXQUISITOS

en CONSERVAS

SAN JOSE (Costa Rica).— César Turbay Ayala (a la derecha), Canciller de Colombia, ha sido una de las figuras más interesantes de las Reuniones Consultivas que se celebran en esta capital. Fue el autor material de la resolución final adoptada con respecto a la República Dominicana, y ahora preside la Conferencia que estudia la intromisión extracontinental en nuestro hemisferio. El cubano Raúl Roa, que aparece en el grabado conversando con él, se ha caracterizado por sus airadas reacciones y sus acusaciones en contra de Estados Unidos, sin querer enterarse de que, en realidad es Cuba el acusado de aceptar a Rusia como guardaespaldas, en sus diferencias con Estados Unidos.— (RADIOFOTO UPI.)

CRECIENTE CRISIS ECONOMICA:

CUBA INTERVENDRA SUCURSALES DE BANCOS DE ESTADOS UNIDOS

LA HABANA, 23 (UPI).— Todo parece indicar que el gobierno de Cuba dispondrá la intervención de las sucursales cubanas de Banco de Estados Unidos, en momentos en que círculos comerciales dan cuenta de una creciente crisis económica en el financiamiento de la próxima zafra azucarera cubana.

Portavoces de los Bancos Norteamericanos dicen que carecen de los fondos suficientes para realizar préstamos a la industria azucarera, y expresaron el temor de que esos Bancos sean nacionalizados por presunta "falta de cooperación" con el gobierno.

Los banqueros explicaron que se les exigió trasladar todas las cuentas azucareras norteamericanas al Banco Agrícola del gobierno, después de la intervención de 36 centrales azucareras de propiedad norteamericana a principios de mes, y dijeron que esas sumas representan hasta una tercera parte de los depósitos totales en algunos bancos pequeños del interior de la república.

Como resultado, los bancos se han visto obligados a exigir la liquidación de préstamos pendientes y a limitar drásticamente los créditos.

Esto a su vez, ha provocado la protesta de los dirigentes industriales y comerciales de Cuba contra las restricciones de fondos.

Por lo menos un banco extranjero se encuentra "técnicamente insolvente" por no haber podido cumplir con los requisitos de nivel de depósitos y efectivo que estipulan las leyes, según fuentes comerciales.

Los banqueros dicen que cientos de millares de pesos de préstamos a ganaderos de la provincia de Camagüey están pendientes de pago y se consideran incobrables. Los préstamos fueron hechos sobre la base de ganado en pie, pero luego los ranchos fueron intervenidos por el gobierno y no se pudo liquidar los préstamos.

El Instituto de Reforma Agraria del gobierno, teóricamente, garantiza esos préstamos, según los banqueros, pero hasta ahora no se ha efectuado reembolso alguno a los bancos afectados.

Tres sucursales de bancos norteamericanos en Cuba figuran entre los pocos bienes de propiedad de Estados Unidos no intervenidos aún por el gobierno.

COMIENZAN LAS SANCIONES ECONOMICAS.—

USA reducirá cuota azucarera a la República Dominicana

Una petición en tal sentido dirigió Eisenhower al Congreso.

WASHINGTON, 23 —(UPI)— El Presidente Eisenhower solicitó hoy autorización del Congreso Nacional para reducir en forma considerable las compras de azúcar a la República Dominicana. Esta medida constituye un arma económica semejante a la empleada anteriormente contra Cuba.

En mensaje especial dirigido al Congreso, el Presidente propuso retirar la asignación extraordinaria de 322.000 toneladas fijada a la República Dominicana en las importaciones norteamericanas, y, del mismo modo, propuso prorrogar inmediatamente la ley de cuotas básicas azúcareras.

Simultáneamente, el Gobierno anunció haber prohibido a otros países utilizar fondos de la ayuda norteamericana en el extranjero en la compra de azúcar al régimen dominicano, al que se condenó "por agresión e intervención" contra Venezuela en la conferencia de Ministros de Relaciones Exteriores de las Américas, celebrada la semana pasada en San José, Costa Rica.

Durante el fin de semana último se adoptó una medida semejante contra las compras de azúcar a Cuba por otros países, con fondos norteamericanos.

En su petición de que el Congreso actúe antes de entrar en receso, el Presidente hizo notar que la Conferencia de Cancilleres pidió restricción de las relaciones económicas con la República Dominicana.

El Primer Mandatario norteamericano dijo que si la cuota de importación de azúcar dominicana continuase inalterable, eso daría a aquella república "una fuerte cuota extraordinaria que provocaría una situación engorrosa a Estados Unidos en la dirección de nuestras relaciones exteriores en todo el hemisferio".

Lo irónico del caso es que la cuota adicional de 322.000 toneladas de azúcar que el Presidente pide retirar ahora al régimen dominicano es precisamente la que se asignó a ese país en julio cuando se rebajó la cuota de importación cubana en más de 700.000 toneladas. Antes de la rebaja de la cuota cubana la República Dominicana tenía asignada una cuota de 130.000 toneladas, que se presume continuara en vigencia.

Pero, en cuanto a la cuota adicional el Presidente manifestó al Congreso: "...el Gobierno tiene que tener libre albedrío para comprar en otra parte la cantidad que se había asignado a la República Dominicana".

Eisenhower pidió que se autorizase al Gobierno a comprar las 322.000 toneladas de azúcar retiradas a la República Dominicana en cualquier país extranjero, sin considerar las distribuciones fijadas por el Congreso.

Encareciendo una acción pronta, el Presidente recalcó que la ley básica del azúcar expira el 31 de marzo próximo, esto es, apenas tres meses después de reanudadas sus labores regulares el Congreso. Esto, según dijo, suscita el peligro de una seria merma en el azúcar de importación, por cuanto a menudo pasan de uno a dos meses entre el momento que se compra el azúcar y el instante en que esta es entregada a las refinerías norteamericanas.

"En consecuencia, es necesario prorrogar la Ley del Azúcar más allá de su fecha actual de vigencia en el período actual de sesiones, a fin de proteger al consumidor de Estados Unidos contra la posibilidad de que el precio alcance precios irrazonables en febrero y marzo próximos", manifestó Eisenhower.

El Secretario de Prensa de la Presidencia, James C. Hagerty, dijo no saber si la cuota azúcarera regular de 130.000 toneladas asignada a la República Dominicana iba a ser afectada por la acción del Gobierno.

Pero, recordando la resolución de la Conferencia de Cancilleres contra el Gobierno dominicano, Hagerty comentó: "no creo que vaya a venir mucha azúcar dominicana a Estados Unidos".

Lleras Camargo aplazó su jira por Sudamérica

BOGOTA, 23 (UPI).— Fuentes bien informadas indican que el Presidente Alberto Lleras Camargo ha aplazado la visita oficial que debía comenzar el próximo mes a varios países sudamericanos. El Mandatario colombiano tiene importantes ocupaciones pendientes de los Presidentes de Ecuador, Perú, Chile, Argentina, Bolivia, Uruguay y Brasil, además de una entrevista con el Primer Mandatario venezolano, Rómulo Betancourt, en la frontera común de Colombia y Venezuela.

Se unirá con su hijo en el fondo del mar

MONTEVIDEO, 23.— (UPI).— La fragata británica "Puma" ancló hoy en este puerto después de cumplir el último deseo del almirante Sir Anthony Morse, de que sus cenizas fueran dispersadas en el mar frente a Punta del Este.

El hijo de Morse perdió la vida en la "batalla del Río de La Plata", cuando tres cruceros británicos sorprendieron al acorazado de bolsillo alemán "Almirante Graf Spee". El almirante Morse falleció en Africa, donde residía, y pidió que sus cenizas fueran dejadas caer sobre el mar, en el mismo lugar donde había fallecido su hijo.

La fragata "Puma", que zarpó de ciudad del Cabo, continuará viaje a Buenos Aires, luego de reabastecerse en Montevideo.

Tras su "telón de caña" Cuba niega la libertad

SAN JOSE, Costa Rica, 23 (UPI).— Cuba mantiene hoy silencio frente a la acusación norteamericana de que se ha convertido en base para diseminar la revolución comunista por América Latina.

El Ministro de Relaciones Exteriores cubano, Raúl Roa, se negó a incluir su nombre con el del Secretario de Estado norteamericano Christian Herter, entre los oradores, al dar comienzo los Cancilleres americanos al segundo día de debate sobre la cuestión de la infiltración comunista.

El único comentario de Roa fue: "Contestaremos cuando lo creamos necesario".

No obstante, se considera seguro que Roa lanzará un violento contraataque a los Estados Unidos antes de que termine la Conferencia, posiblemente mañana mismo, día en que la delegación cubana invitó a los periodistas a ver algunas películas "de interés".

Creen los observadores que las películas tratarán de mostrar las supuestas atrocidades cometidas en Cuba por los "imperialistas norteamericanos".

La nueva denuncia norteamericana al régimen de Fidel Castro, hecha ayer en la Conferencia, acusa a Cuba de "estar estableciendo un programa de adiestramiento para agentes y guerrilleros comunistas para extender la revolución comunista en toda la América Latina".

Según los norteamericanos la tarea principal de la campaña se realiza por intermedio de una "Brigada Internacional del Trabajo", formada con el apoyo soviético y siguiendo la técnica "común" de infiltración comunista.

Se agregó además que alrededor de 200 miembros de esa brigada son extranjeros, en su mayor parte de los países del "Telón de Hierro".

El documento norteamericano, presentado como suplemento de una larga denuncia hecha ante la Organización de Estados Americanos a principios de este mes, acusa también al régimen de Castro de destruir las libertades civiles para poner al pueblo de Cuba detrás de un "telón de caña" Menciona concretamente los ataques del régimen castrista a la libertad de religión, al referirse a los hechos anticatólicos ocurridos en la isla.

En contraste con la aparente indiferencia del Canciller Roa ante estas acusaciones, otras delegaciones latinoamericanas se mostraron abiertamente preocupadas. Moderados como Brasil, Colombia y México tenían la esperanza de poder evitar una definición enérgica del conflicto cubano-norteamericano sobre la cuestión comunista por temor de provocar graves divisiones en la comunidad interamericana. Los ideales de la revolución castrista del 26 de julio presentan un gran atractivo para muchos grupos juveniles y obreros de la América Latina.

Murió el hombre que hizo cantar a 2 generaciones

DOYLESTOWN (Pennsylvania), 23.— (UPI).— Las brillantes luces de Broadway parecerán empañadas a muchos esta noche. Oscar Hammerstein II, ha muerto.

Hammerstein, escritor y director, que hizo un gran aporte al teatro musical norteamericano, murió de cáncer a primera hora de hoy, en la granja que tenía en este lugar. No hacía mucho había cumplido 65 años.

Desde 1943 Hammerstein, en colaboración con el compositor Richard Rodgers, había creado grandes comedias musicales, entre ellas "Carousel", "Oklahoma", "Pacífico Sur" y "Ana y el Rey de Siam". Una de las últimas fue "The Sound of Music", aún no traducida al español.

Antes, sin embargo, de comenzar a colaborar con Rodgers, era ya famoso Hammerstein. Entre 1920 y 1930, colaboró en la creación de siete dramas musicales, uno de ellos —"Show Boat"—, con música de Jerome Kern.

Informaciones de Provincias

Muy contentos con lo obtenido en la capital, regresan los integrantes de la comisión de Illapel, que permanecieron en Santiago durante cuatro días. Los comisionados illapelinos traían en carpeta los más urgentes problemas de esta ciudad para plantearlos a las autoridades. El lunes se entrevistaron con el Ministro de Educación señor Francisco Cereceda, quien les dio esperanzas de que comenzaría la construcción del edificio para el liceo local (trescientos dieciocho alumnos), y estudiará la compra del resto del sitio de una manzana que la Municipalidad donó para este fin. Ayer, acompañada de parlamentarios de la zona, la comisión conversó con el Ministro de Obras Públicas, Pablo Pérez Zañartu. El Ministro les anunció la continuación de los trabajos de la cuesta de Cavilolén, que comunica a la ciudad con la Carretera Panamericana, y se interesó mucho por solucionar el problema que crea el Puente Negro, viaducto colgante que tiene capacidad para 6 mil kilos, en circunstancias que es utilizado por camiones de tonelaje mucho mayor. También se planteó la construcción de un tranque en el Choapa, quedando en estudio su solución. Por último, la comisión obtuvo la confirmación de la ENDESA de que se hará cargo del alumbrado de Illapel, el día 30 de noviembre, impostergablemente. EN EL GRABADO, de izquierda a derecha, conversan con la LA NACION, el presidente de los leones illapelinos, Pablo Rodríguez; el primer regidor, Miguel Gomila; el presidente del Rotary Club, Jorge Harb; el presidente del Centro para el Progreso, Víctor Alarcón, y el Gobernador del departamento, Pedro Jaramillo. El Alcalde, Sergio Díaz Contreras, que también forma parte de la comisión, no aparece en el grabado.

Noticiario del Gran SANTIAGO

Puente Alto

PIDEN PAVIMENTACION

La Gobernación de Puente Alto solicitó a la Dirección de Pavimentación Provincial se destine el material necesario para la pavimentación de la calle Independencia, de las Parcelas Tocornal, y otras arterias de la comuna.

Renca

HOMENAJE BOMBERIL

Las dos Compañías de Bomberos de esta comuna rindieron homenaje a la memoria de Miguel Varas Aguirre, fundador y Superintendente del Cuerpo, y ex Alcalde de esta localidad, con motivo de cumplirse el primer aniversario de su fallecimiento.

El homenaje consistió en una romería al Cementerio General y una sesión solemne en el cuartel de la Comandancia, durante la cual se colocó un retrato de Varas Aguirre en el salón de honor.

A los actos concurrieron voluntarios de ambas Compañías, autoridades y miembros de la familia del ex Superintendente.

JEFE DE CARABINEROS

El Mayor de Carabineros Luis Salazar Quevedo asumió, con fecha reciente, el mando de la Primera Comisaría de la Prefectura Rural, con asiento en esta comuna. El Mayor Salazar fue trasladado desde Magallanes.

Anteriormente desempeñaba este cargo, en el carácter de subrogante, el Capitán Carlos Rojas Gallardo.

Las Condes

COMISION DE CENSO

En vista al XIII Censo de Población, II de la Vivienda y IV Agrícola Ganadero, la Municipalidad de Las Condes constituyó en el día de ayer, la Comisión de Censo, la que quedó integrada por las siguientes personas:

Presidente, Alcalde Jorge Clark Donoso; en representación del Subdelegado de la Comuna, Daniel Urra Fuentes; Jefe de Carabineros, Hugo Hinricksen González; Representante del Ministerio de Educación, Natalia Flores; Oficial Civil, Fidelina Ramos; Tesorero Comunal, Sergio Maturana M.; Jefe de Propaganda de la Comuna, Lorenzo Besoaín Lazcano; en representación de los vecinos de la comuna, Hernán Arestizabal y Edmundo Lehman. Secretario de la Comisión se nombró al funcionario de la Municipalidad, don Guillermo Radebach Osorio.

Se acordó celebrar una próxima reunión el próximo lunes 29, a las 9.30 horas, en la oficina de la Alcaldía de la Municipalidad, a objeto de tratar todo lo relacionado con la campaña a realizarse en torno a este censo nacional.

PUENTE ALTO.— El Sindicato de Obreros Papeleros mantiene en Cartagena, a treinta pequeños damnificados de la zona sur. Los sureñitos fueron traídos a la Papelera de Puente Alto, donde se les mostró la elavoración de esa importante industria. En el grabado, algunos niños mientras almuerzan en el casino de la fábrica. Los menores son acompañados por dirigentes papeleros y personal de la Cruz Roja. (SILVA BERRIOS, corresponsal).

CALAMA.—

Terminada la obra gruesa en edificio para la infancia

En Calama se realizó una ceremonia pública para festejar el término de la obra gruesa de la construcción que la Sociedad de Ayuda de la Infancia, El Loa, levanta en esa zona en beneficio de los niños nortinos.

La asistente social, Rosa Ariagada, comunicó los adelantos de la construcción a Theo Tschuy, Director de la Ayuda Cristiana Evangélica que prestará su asistencia a la obra.

Homenaje público a funcionario municipal: Peñaflor

La Municipalidad de Peñaflor ofrecerá un homenaje público, en la Plaza del Pueblo, al secretario de ese organismo, Enrique Sepúlveda Luco, quien presentó su expediente de jubilación después de 30 años de servicio.

Sepúlveda Luco es muy estimado en todos los círculos de Peñaflor debido a su corrección y dotes de eficiente funcionario.

El homenaje municipal se efectuará el 18 de septiembre próximo, oportunidad en que se le entregará una medalla de oro como reconocimiento a los servicios prestados a la comunidad.— (OLTRA, corresponsal).

INFORMATIVO DE LINARES

ORQUESTA DE UNIVERSIDAD PENQUISTA

Con el patrocinio del Comité de Damas del Rotary Club se presentó en Linares, en el gimnasio del Liceo de Hombres la Orquesta de Cámara de la Universidad de Concepción.

Bajo la dirección del maestro Wilfried Junge, los 18 profesores que la componen ejecutaron música de Mozart, Beethoven, Tchaikovski, Turina y Leng.

EN MISION DE UNESCO

El doctor Fortunato Vargas Testoni, médico [illegible] en misión de UNESCO, estuvo en Linares realizando un trabajo de correlación de los Ministerios de Salud, Educación y Agricultura.

Luego continuó a Chillán, para seguir al sur del país y cruzar hacia Argentina por Bariloche.

CHARLAS CULTURALES

El sacerdote Edmundo Stockins, de los Misioneros SS. CC. de María, dictó un ciclo de amenas charlas culturales en el gimnasio del Liceo de Niñas, destinando el producto de las entradas a los trabajos de terminación de la Iglesia Catedral.

El ciclo comprendió tres charlas. La primera, titulada "La ciudad sumergida", abarcó la región de Valdivia y sus [illegible] dedores, ilustrando la exposición con diapositivas y fotografías en colores, tomadas en cada lugar, antes y después de los terremotos de mayo último.

En la segunda, trató sobre los costumbres, monumentos, historia y tradiciones de España, Francia, Italia e Inglaterra. La tercera y última, consideró aspectos de la Antártida y sus maravillezas, y, en la segunda parte, disertó sobre "Rapa Nui, la joya del mundo".

CINE EDUCATIVO

El Instituto Politécnico ha continuado su labor de difusión de cine educativo, a través de la proyección de cortos gratuitamente proporcionados por las Embajadas e Institutos Culturales de Norteamérica, Francia, Inglaterra y Dinamarca. Recientemente, ha iniciado ciclos culturales de la Embajada de Canadá, proyectando cintas y reproduciendo grabaciones de música clásica y folklórica de este país amigo del norte. (ZAVALA, corresponsal).

MELIPILLA.—

II Salón Regional de Artes Plásticas discernió premios

Lista de los artistas favorecidos.

Con asistencia de los jurados Israel Roa, Sergio Montecinos y Fernando Morales, fueron discernidos los premios a los artistas participantes en el Segundo Salón Regional de Artes Plásticas de Melipilla, que organiza el Ateneo Juan Francisco González.

Las recompensas recayeron sobre los siguientes artistas: Ricardo Fuentealba, primer premio; Zarella Bravo de Marín, segundo premio; Teresa Quintana de Alvarez, tercer premio; en la Sección Pintura. El premio especial instituído por la Facultad de Bellas Artes de la Universidad de Chile lo obtuvo Jorge Drey.

En la Sección Acuarela, los artistas, Boris Aljaro, Jaime Sepúlveda y Vicente Aljaro obtuvieron el primer, segundo y tercer premio, respectivamente. En la Sección Dibujo, el primer, segundo y tercer premios: Ricardo Fuentealba, Vicente Aljaro y Jaime Sepúlveda.

Demetrio Pérez, Enrique Zenteno y Eduardo Fernández, el primero, segundo y tercer premios en la Sección Fotografía. En la apertura de este Salón Regional el profesor de Historia del Arte de la Universidad de Chile, Ricardo Bindis, hizo una completa reseña de la pintura chilena, en una charla solicitada por el Ateneo Juan Francisco Gonzáles, de Melipilla.

Concepción.—

Murió uno de los heridos en la explosión de grisú

CONCEPCION.— La primera muerte de una de las víctimas de la explosión de gas grisú ocurrida hace unos días en el mineral de Schwager, se produjo hoy.

El caso fatal corresponde al obrero Ignacio Estrada Estrada, quien resultó con graves lesiones en dicho accidente que dejó un total cercano a los 40 heridos, de los cuales cinco resultaron graves.

Se agregó que existe temor por la vida de un segundo minero, cuyo nombre no se reveló, ya que su estado se dijo era crítico.

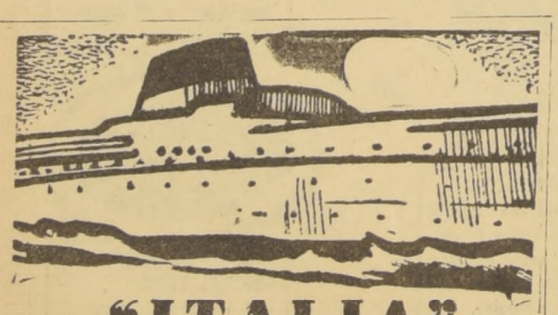

"ITALIA"
SOCIETA DI NAVIGAZIONE

DESDE BUENOS AIRES
"GIULIO CESARE" .. .. 29 de agosto
"CONTE GRANDE" .. .. 25 de septiembre
"GIULIO CESARE" .. .. 8 de octubre
"AUGUSTUS" .. .. 4 de noviembre
"GIULIO CESARE" .. .. 14 de noviembre

DESDE VALPARAISO
"MARCO POLO" .. .. 31 de agosto
"A. VESPUCCI" .. .. 22 de septiembre
"A. USODIMARE" .. .. 22 de octubre
"MARCO POLO" .. .. 14 de noviembre
"A. VESPUCCI" .. .. 7 de diciembre

"ITALMAR"

VALPARAISO: Errázuriz 401
SANTIAGO: Unión Central 1043

ECONOMICE AVISANDO EN LA NACION

Urgente despacho tendrá el plan de ayuda a Chile

WASHINGTON, 23. (UPI).— El Secretario de Estado interino, C. Douglas Dillon, dijo hoy que la propuesta ayuda de 500 millones de dólares a América Latina proporcionará apoyo financiero para el progreso social en el hemisferio occidental.

Dillon, que habló ante la Comisión de Relaciones Exteriores de la Cámara de Representantes, manifestó que la iniciativa de desarrollo del programa tendrá que provenir de los propios países latinoamericanos.

Pero —agregó— los Estados Unidos se proponen aportar capital y asistencia técnica para contribuir a elevar los niveles de vida en todo el hemisferio.

El Secretario interino pidió a la Comisión la aprobación de 100 millones de dólares para rehabilitación de Chile —con motivo de los terremotos habidos allí—, y un aumento de 100 millones para gastos imprevistos con relación a la crisis del Congo.

Las tres proposiciones fueron aprobadas la semana última por el Senado.

Dillon y el Subsecretario del Tesoro, T. Graydon Upton, concurrieron hoy a la Cámara, también para solicitar que la ayuda a América Latina sea aprobada en breve, de modo que se la pueda anunciar oficialmente durante la Conferencia Económica Hemisférica que se realizará en septiembre en Bogotá.

"Para que los planes sean eficaces, los Gobiernos latinoamericanos deberán adoptar enérgicas medidas, particularmente en el terreno de la reforma interna", dijo Dillon.

"A fin de estimularlos a adoptar esas medidas, y de dejar sentado que la asistencia para complementarlas pueda ser anticipada, necesitamos una expresión clara e inequívoca de disposición parlamentaria a proveer las asignaciones".

Agregó, sin embargo, que las autoridades estadounidenses no se proponen solicitar hasta el año próximo la verdadera asignación de los dos fondos latinoamericanos.

Se espera, dijo, que la conferencia de Bogotá fijará objetivos básicos para desarrollo social, poniendo el acento en la mejor utilización de la tierra y la elevación de los niveles de vida rural, vivienda, comodidades y educación.

SE AMOTINAN TROPAS MALIES DE LAS NN. UU. EN EL CONGO

ELISABETHVILLE, 23.— (UPI). — El Gobierno de Katanga afirmó esta noche, que las tropas de la Federación Maili, incorporadas a las fuerzas de las Naciones Unidas se amotinaron y se niegan a obedecer a sus oficiales.

La rebelión se dijo, se produjo en las proximidades de Albertville, unos 700 kilómetros al nordeste de Elizabethville, en las márgenes del lago Ianganika.

Las autoridades de las Naciones Unidas en esta ciudad no pudieron confirmar la noticia.

Los observadores más autorizados señalaron, sin embargo, que el Gobierno de Katanga también anunció hace días la captura de un Ministro del Gobierno central del Congo, pero 24 horas más tarde admitió que la información era falsa.

Un comunicado oficial de esta noche, el Gobierno de Katanga dice que "ayer se produjeron graves desórdenes en la región de Albertville. Elementos de las tropas de la Federación Mali —agrega— ya no son controlados por sus oficiales. Las tropas amotinadas han estado transportando civiles armados en sus camiones y han efectuado arrestos arbitrarios. En los desórdenes que siguieron al amotinamiento perdieron la vida dos personas, un agente territorial africano y un policía. Hay también varios lesionados."

El anuncio agrega que el Ministro del Interior de Katanga, Godefroid Munongo, partió de Elisabethville hacia Albertville, con refuerzos de gendarmería.

Afirma también que "se han formulado enérgicas protestas a los representantes de la NU en Elisabethville, reclamando el reemplazo de las tropas malies por fuerzas disciplinadas de la NU".

Otras informaciones no confirmadas dicen que los soldados malíes confraternizan con miembros de la tribu Baluba, opositora al Gobierno de Katanga, encabezado por el Presidente Moise Tshombe. Agregan que 600 soldados de la Federación se amotinaron al recibir informes sobre la ruptura entre Sudán y Senegal, disolviendo el naciente Estado del Africa occidental francesa.

Renunció Ministro de Gobierno ecuatoriano

QUITO, 23.— (UPI).— El Ministro de Gobierno, Carlos Bustamante Pérez, dimitió cinco horas antes de concurrir al Congreso a la interpelación que había sido fijada para las 5 de la tarde de hoy.

El Presidente de la República, doctor Camilo Ponce, anunció personalmente la renuncia y dijo la había aceptado. Bustamante Pérez era Ministro desde diciembre de 1958 y renuncia en iguales circunstancias que el ex Canciller Carlos Tobar Zaldumbide, es decir, para frustrar interpelaciones en un Congreso con abrumadora mayoría de oposición al Gobierno y evitar un voto de censura.

El Presidente Ponce dijo que "la razón de las interpelaciones es de estricto tipo político y no alcanzo a comprender el bien público o siquiera partidista que puedan lograr en momentos en que me apresto a entregar el Poder y en el que el país va a recibir numerosas delegaciones especiales extranjeras que presencien el grado de cultura política de Ecuador en el acto de la Transmisión del Mando".

Bustamante Pérez dice en la renuncia que no rehusa "responsabilidades" sino que cree que así contribuye a "la paz y tranquilidad del país".

La interpelación fue pedida por el senador funcional Otto Arosemena Gómez, para que el Ministro justifique las importaciones para los Comisarios de la Policía "con violación de la ley"

"Preso modelo" será ex piloto Powers

MOSCU, 23. (UPI).— Francis Powers dijo hoy a su esposa que será "un preso modelo en todo sentido" para reducir la condena que debe cumplir en una prisión soviética.

El abogado de Bárbara Powers, Frank Rogers, dijo en una conferencia de prensa que el aviador estadounidense había manifestado a su esposa que "trataría de aprender ...

Le aconsejó que ella y su padre regresen a su país en barco y tomen un buen descanso", dijo Rogers.

Powers fue condenado por un tribunal militar soviético, la semana pasada, a 10 años de pérdida de la libertad. Había sido acusado de espionaje, después de que su avión U-2, de reconocimiento, fue derribado en territorio soviético el 1.o de mayo último.

Mikhail Grinev, el defensor ruso de Powers, ha notificado a la familia de éste que la sentencia de tres años de prisión podría ser reducida a 18 meses en caso de buen comportamiento y trabajo. Los 7 años restantes los deberá cumplir Powers fuera de la cárcel.

Los esposos Powers se entrevistaron hoy por segunda vez después del proceso, en presencia de cuatro guardias uniformados y un intérprete soviético. Powers pidió a su esposa ropas de trabajo, botas y una chaqueta con capucha. También pidió cigarrillos y una afeitadora eléctrica. Según Rogers, Powers manifestó que podrá recibir paquetes de alimentos y ropas en la prisión, hasta un máximo de unos 7 kilogramos y medio por mes. Rogers dijo también que Grinev informó a la familia del piloto que los reglamentos de la prisión son "iguales a los de las prisiones estadounidenses".

Obrero destrozó plantación de teléfonos

BRASILIA, BRASIL, 23. (UPI). — El Palacio del Gobierno Federal (Palacio del Planalto) ha quedado sin servicio telefónico, y se cree que quede en tal situación por varios días aún.

El hecho se debe a la imprudencia de un tractorista que, cuando practicaba una excavación, cortó las líneas troncales telefónicas confundiéndolas con raíces de árboles.

Molotov vuelve a la escena internacional

VIENA, 23.— (UPI).— La Unión Soviética anunció hoy que ha retirado de su "destierro" en Mogolia al ex Ministro de Relaciones Exteriores Vyacheslav Molotov, designándolo representante ante la Organización Internacional de Energía Atómica, con sede en esta capital.

Molotov cayó en desgracia hace tres años y, privado de todas sus funciones en la jerarquía oficial, fue nombrado Embajador en la remota Ulan Bator, capital de Mogolia.

El anuncio dado por la Organización de Energía Atómica expresa que Molotov, que en la actualidad cuenta 70 años, reemplazará a Leonid Zamyatin como representante permanente de Rusia.

Se espera que el ex Canciller soviético se instale en Viena el mes próximo, para asistir a la Asamblea General de la Organización. Será esa su primera aparición en una ciudad occidental desde que concurrió a la "Conferencia en la Cumbre" de Ginebra, en 1955, oportunidad en que ocupó el tercer lugar en la jerarquía soviética, inmediatamente después de Nikita Khrushchev y del entonces Primer Ministro, Nikolai Bulganin.

En 1957, sin embargo, Molotov sufrió una desastrosa caída en la escala soviética, cuando Khrushchev, ya consolidado su poder, procedió a la depuración de los "elementos antipartidarios".

La Organización Internacional de Energía Atómica fue creada como consecuencia directa del plan del Presidente Eisenhower sobre "átomos para la paz". Su Director General es un norteamericano, S. Cole, y la entidad sirve principalmente como un centro para el intercambio de informaciones sobre materiales nucleares, especialmente los empleados en tratamientos médicos.

Catorce nuevos países en las Naciones Unidas

NACIONES UNIDAS, 23.— (UPI).— El Consejo de Seguridad de las Naciones Unidas acordó hoy por unanimidad recomendar la admisión de ocho nuevos Estados independientes africanos que fueron colonias de Francia, en calidad de miembros de la Organización.

Con estos Estados, suman 14 los países cuya admisión el Consejo ha recomendado a la Asamblea General, la cual deberá aprobarlos en su período del tercer trimestre del año. Su admisión hará que suba a 96 el total de miembros de la Organización.

Otro posible miembro, el nonagésimo séptimo —Chipre—, sería aprobado en sesión de mañana del Consejo, el cual se reunirá a las 10.30 de la mañana.

La Asamblea General acepta a los nuevos miembros a recomendación del Consejo de Seguridad. La admisión de un nuevo miembro tiene que hacerse con mayoría de dos tercios del total de miembros. Como actualmente son 82, el mínimo es 55.

Los países cuya incorporación acordó hoy recomendar el Consejo son: Dahomey, Níger, Alto Volta, Costa de Marfil, República del Congo (francés), Chad Gabon y República Centro Africana.

Anteriormente lo habían sido, y ahora esperan la aceptación de la Asamblea General, el Camerún, el Togo, la Federación Mali, Málagas (ex Madagascar), Somalia y República del Congo (belga).

El actual Presidente del Consejo, Embajador francés Armand Berard, sugirió que los ex Congos francés y belga conviniesen entre ellos un nombre distinto para cada uno, para poner término a la confusión en torno a ellos. Los dos se llaman oficialmente República del Congo.

Un salto de 30 kilómetros

ALAMOGORDO, Nuevo México. — El capitán de la Fuerza Aérea de Estados Unidos, Joseph Kittinger, se larga hacia tierra con paracaídas en un salto de 102 mil 800 pies, registrado el 16 de agosto, sobre el desierto de Nuevo México. Kittinger ascendió a esa altura en la góndola de un globo, a través de cuya abertura, se observa al fondo, una gruesa capa de nubes. (Radiofoto UPI.)

Campaña pro libertad de la prensa cubana

NUEVA YORK, 23.— La Sociedad Interamericana de Prensa (SIP) y la Asociación Interamericana de Radiodifusión (AIR) han acordado iniciar una campaña simultánea en defensa de la libertad de expresión en Cuba.

La decisión fue adoptada el lunes de acuerdo con la Doctrina de Panamá, convenio entre dichas sociedades hemisféricas suscrito en 1952. Se pedirá a la prensa y radio de todos los países americanos que secunden la campaña en pro del restablecimiento de la libertad en Cuba.

Al mismo tiempo, el Comité autorizó al primer vicepresidente de la SIP, Ricardo Castro Beeche, director de "La Nación", de San José de Costa Rica, y al presidente de la Comisión de Libertad de Prensa de la SIP, Jules Dubois, del "Chicago Tribune", para responder a los cargos cubanos de que la SIP está presentando tergiversadamente la situación de la prensa cubana.

Quintillizas en el Perú

LIMA, 23 (UPI).— Una madre de modesta situación económica dio a luz quintillizas, pero a las pocas horas de nacidas murieron dos de las criaturas.

Las tres sobrevivientes se encuentran en buenas condiciones y están ahora atendidas por la institución "El Hogar de la Madre", en la Maternidad Central de Lima.

Los padres de las quintuples, Julio Squi, de 27 años, y Flora Baca Padilla, de 20 años, habitan una pobre vivienda en el barrio Ciudad y Campo, del Distrito del Rimac.

El alumbramiento se produjo prematuramente a los siete meses. Las cinco criaturas eran del sexo femenino.

Trujillo está quedando solo

GUATEMALA, 23 (UPI).— El gobierno guatemalteco anunció hoy el rompimiento de sus relaciones diplomáticas con la República Dominicana.

El Subsecretario de Relaciones Exteriores, Carlos Rodil Machado, entregó hoy una nota al embajador dominicano, José R. Vicioso Bonnet, comunicándole la decisión.

MEXICO, 23 (UPI).— De la Cancillería de la Embajada Dominicana y de la residencia del Embajador de la República Dominicana, Marcial Martínez Larre, fueron retiradas hoy las placas de bronce y el escudo dominicado, a raíz de la ruptura de relaciones diplomáticas entre los dos países. Martínez Larre espera en estos momentos órdenes de regresar a su patria.

BUENOS AIRES, 23 (UPI). — Un vocero del Ministerio de Relaciones Exteriores dijo al mediodía de hoy, que la Argentina se dispone a romper inmediatamente relaciones diplomáticas con la República Dominicana.

Todo está listo para la ruptura, que será anunciada tan pronto como la organización de los Estados Americanos dé a publicidad la resolución conjunta de los cancilleres americanos reunidos en San José de Costa Rica.

ICARE

INSTITUTO CHILENO DE ADMINISTRACION RACIONAL DE EMPRESAS

ORGANIZACION Y SIMPLIFICACION DE TRABAJOS DE OFICINAS
Se inicia el 29 de agosto

I Metodología y Análisis.
II Planificación y Control.
III Racionalización de Procedimientos y Métodos.

SEMINARIO DE AUDITORIA
Desde el 30 de agosto

I Control Interno.
II Fiscalización del Mecanismo.
III Procedimientos de Revisión.

Las inscripciones para estos programas se reciben en la Secretaría de ICARE, Huérfanos 1117 — Oficina 805 — Fono 64541. La matrícula es limitada.

ATENCION TELEFONOS

Rodolfo Hammersley y Cía. Ltda.

"SECCION OPTICA"
AGUSTINAS 1090
"SECCION AUDIFONOS"
BANDERA 183 — LOCAL 17
"SECCION TIMBRES"
BANDERA 183 — LOCAL 18
FONO 88075

GERENCIA - CONTABILIDAD
AGUSTINAS 1090
FONO 81143

M. SAHUMERIO "INDU" R.
Siete Sahumerios de distinto uso, uno para cada día de la Semana.
A. 1.-
A. 2.-
A. 3.-
A. 4.-
A. 5.-
A. 6.-
A. 7.-
INSTRUCCIONES Y VENTAS CALLE SAZIE 2368 DPTO. A. ENTRE AVDA. ESPAÑA Y REPUBLICA.
ATENCION DE 11 A 13 Y DE 15 A 21HRS.

WERNER BARENDS y Cia. Ltda.
FABRICA DE PINTURAS
BACO M. R.
Tiene el agrado de comunicar a su distinguida clientela y público en general, que ha nombrado distribuidor en Santiago a la firma
PINTURAS ANDINA LTDA.
en sus locales de calle SAN DIEGO 231, AHUMADA 66 y EXPOSICION 750, donde podrán adquirir los siguientes productos: lacas a la piroxilina, esmaltes sintéticos, barnices especiales para madera "Bacodur", pinturas a la piroxilina para cueros, diluyentes imprimantes.

PINTURAS ANDINA LTDA. SANTIAGO
PINTURAS ANDINA LTDA.
Tiene el agrado de comunicar a su distinguida clientela y público en general, que ha sido nombrado por Werner Barends y Cía. Ltda., distribuidor en Santiago de Pinturas
BACO
en sus locales de calle SAN DIEGO 231, AHUMADA 66 y EXPOSICION 750, donde podrán adquirir los siguientes productos: lacas a la piroxilina, esmaltes sintéticos, barnices especiales para madera "Bacodur", pinturas a la piroxilina para cueros, diluyentes imprimantes, etc.

Un ampliado nacional inaugurará hoy gremio ferroviario del país

Acto inaugural será en Salón de Honor de la Universidad de Chile, a las 10 horas.— Asistirá el Director General de Ferrocarrilles, Fernando Gualda; el Vicepresidente de la CORVI, Ernesto Pinto, y parlamentarios.—

A las 10 horas de hoy, será inaugurado un Ampliado Nacional del gremio ferroviario, en el Salón de Honor de la Universidad de Chile. Tiene carácter de extraordinario y en él se debatirán diversos asuntos relacionados con la situación económica, previsional, desarrollo técnico e industrial de la Empresa de Ferrocarriles del Estado, cooperativismo, sindicalización de trabajadores del Estado, etc.

ACTO INAUGURAL

Al acto inaugural de hoy concurrirán el Director de Ferrocarriles del Estado, Fernando Gualda; el Rector de la Universidad de Chile, Juan Gómez Millas; y los parlamentarios, Angel Faivovich, Luis Quinteros Tricot, Samuel Fuentes, Bernardino Guerra, Herminio Tamayo y José Oyarce.

Dará la bienvenida a los asistentes al acto, el presidente de la Federación Industrial Ferroviaria, Manuel Collao. Seguidamente hablará el Director de Ferrocarriles del Estado, Fernando Gualda. Además, hablará uno de los parlamentarios que será designado de común acuerdo entre ellos mismos.

SESION PLENARIA

La primera sesión plenaria tendrá lugar hoy mismo. Se desarrollará entre las 15 y 17 horas en el local Auditórium del Ministerio de Vías y Obras, Morandé 71, tercer piso. En ella se escuchará un informe del presidente nacional del gremio, Manuel Collao. A su vez, quedarán designadas las diversas Comisiones de Trabajo.

El programa de hoy finalizará con otra sesión plenaria, en la que se analizará, en términos generales, la situación económica del país.

ACTOS DE MAÑANA

Para mañana está programada la siguiente actividad: de 9 a 12 horas, en otra sesión plenaria, se hablará sobre "Previsión Social", con intervención de Luis Orlandini, abogado de la Superintendencia de Seguridad Social y el abogado Guillermo Barros de la Caja de Retiro de Ferrocarriles del Estado.

DESARROLLO TECNICO DE LA EMPRESA

Seguidamente, a las 15 horas se tratará sobre el desarrollo técnico de la Empresa de Ferrocarriles del Estado. El tema estará a cargo de los ingenieros de la misma empresa, Tristán Gálvez y Robert Braun.

COOPERATIVAS DE CONSUMO

Seguidamente se tratará sobre problemas relacionados con las Cooperativas de Consumo. Sobre el particular dictarán charlas Sergio Carvallo, del Departamento de Cooperativas del Ministerio de Economía.

COOPERATIVAS DE VIVIENDAS

Sobre este tema hará uso de la palabra el vicepresidente de la CORVI, Ernesto Pinto Lagarrigue.

CLAUSURA

Una vez terminadas las sesiones de las Comisiones de Trabajo, que se reunirán en distintas direcciones, el torneo se clausurará el domingo con un almuerzo de camaradería.

Prorrogado paro por 48 horas.—

Trabajadores de la Salud desautorizaron a Clotario Blest en solución de la huelga

De aproximadamente siete mil trabajadores de la Salud no asistieron más de 800 personas a la concentración que este gremio realizó en la tarde de ayer en Plaza Artesanos. En ella se acordó prorrogar la huelga por otras 48 horas. Los oradores criticaron la actitud gubernamental.

Clotario Blest, que hacía su primera aparición en público, fue desautorizado por los manifestantes y dirigentes de éste gremio, por las gestiones de arreglo que ha estado llevando a cabo. También fue rechazada la formación de una Comisión paritaria para que estudie la solución de los problemas de los trabajadores de la Salud que —según lo dijo el propio Blest—, se la propuso él al Presidente Alessandri en la mañana de ayer.

Pero, después de hacer remembranzas de las atenciones que recibió en las tropicales tierras de Fidel Castro, dijo: "Bueno si ustedes así lo estiman —lo del rechazo a su gestión— no habrá otra cosa que acatar".

El senador Salvador Allende que llegó casi al finalizar el acto, se subió a un camión y dirigió la palabra a aproximadamente 150 personas aún rezagadas en la Plaza. Como no estaba considerado en la lista de los oradores se anunció él mismo, haciendo las de un actor fuera de programa.

También hablaron, Luis Freire y Nazario Salinas.

ATENCION HOSPITALARIA

Mientras tanto, la atención de los hospitales se hace con la ayuda prestada por el Ejército, Cruz Roja, Escuela de Enfermeras, Cáritas Chile, Aviación. Las Técnico-Laborantes dejaron turnos de emergencia.

INCIDENTES

Desde Rengo se anunció que Luis Ortega, funcionario del SNS, fue agredido a balazos en la puerta de su domicilio, Urriola 657, por su colega Germán Barahona, por discrepancias sobre el conflicto.

Por su parte, el dirigente de la ANES, Waldo Grez —aunque ya no pertenece a los Semifiscales— anunció una huelga de los empleados de las Cajas de Previsión en apoyo de los hospitalarios.

MEJORAN LOS HERIDOS EN SCHWAGER

El Gobernador de Coronel, Juan Miranda, informó al Ministerio del Trabajo y Previsión Social que cuatro de los treinta y dos obreros que fueron hospitalizados a raíz del accidente ocurrido la semana última, como consecuencia de una explosión de gas grisú en el mineral de Schwager, fueron ya dados de alta y enviados a sus casas.

Se informó que subsisten en estado grave doce obreros accidentados, pero que están reaccionando en forma bastante favorable.

JUBILADOS BANCARIOS DE FIESTA

En un acto que se verificará mañana, a las 18 horas, en Huérfanos 1202, quinto piso, será conmemorado el décimoséptimo aniversario de la fundación de la Asociación de Jubilados del Banco del Estado de Chile.

Los organizadores ofrecerán con este motivo una sencilla recepción a los asistentes. Se informó que quince parlamentarios han ofrecido concurrir a la ceremonia. Asimismo, han sido especialmente invitados a la celebración del aniversario de esta entidad de ex funcionarios del Banco del Estado de Chile los Consejeros y autoridades de la institución, además de representantes de diversas entidades congéneres.

POBLACION PARA REPORTEROS GRAFICOS ESTUDIAN.— Cordial entrevista celebró la directiva de la Unión de Reporteros Gráficos, con el Director del Departamento de Previsión de Periodistas de la Caja Nacional de EE. PP. y PP., Fernando Varas. Los dirigentes de los reporteros gráficos solicitaron para sus representados préstamos de la institución, para dar término a la edificación de las casas que se construyen para el gremio en la Población del Llano Subercaseaux. Varas, en conocimiento de que los trabajos de construcción se encuentran paralizados desde hace tiempo, ofreció todo su concurso, a fin de que los reporteros gráficos puedan ver pronto satisfecha su aspiración de la casa propia. EN EL GRABADO, de derecha a izquierda: Manuel Martínez, Hernán Farías, el arquitecto Gómez, José Fernández, Fernando Varas, Director del Departamento de Previsión de los Periodistas, y Miguel Rubio, ex presidente de la Unión de Reporteros Gráficos.

DIRECCION GENERAL DE APROVISIONAMIENTO DEL ESTADO

LIBRETAS DE ASEGURADOS

LEY 10.383 (IMPOSICIONES)

SOLICITASE PROPUESTA PUBLICA N.o 1, POR LA ADQUISICION DE 500.000 LIBRETAS DE ASEGURADOS LEY N.o 10.383 (IMPOSICIONES)

La Propuesta se abrirá en la Dirección General de Aprovisionamiento del Estado (Amunátegui 66, 2.o piso), Sala de Propuestas Públicas, el DIA 2 DE SEPTIEMBRE DE 1960, a las 15.30 horas.

Bases y antecedentes en el Departamento Adquisiciones (Sección Imprenta) de esta Dirección General.

Para retirar bases y antecedentes, es necesario estar inscrito en el Registro de Imprentas de esta Dirección General.

EL DIRECTOR GENERAL

GRAFICOS EN LA NACION.— El Comando de Trabajadores Gráficos de la Obra visitó ayer LA NACION. Sus integrantes dieron cuenta de la presentación de su nuevo pliego de peticiones, para renovar el actual tarifado de la Industria Gráfica de la provincia de Santiago, y que tiende a mejorar la situación económica y social de los empleados y obreros de imprentas. EN EL GRABADO, Guillermo Gutiérrez, Sergio Maturana, Humberto Soto, Vladimiro Paniagua, René Castro, Jorge Muñoz, Carlos Espejo, Enrique Medina y Antonio Carrasco, cambiando impresiones sobre su petitorio.

Personal de la ENDESA rendirá homenaje a héroes del Riñihue

● Lo hará esta noche en un acto de camaradería en el Estadio Italiano.— ● Se hará extensivo al gerente general, Raúl Sáez.— ● Invitados Ministros de Obras y Trabajo y el directorio de la ENDESA.— ● Actuarán Coro de trabajadores de esta industria y conjuntos artísticos de radio y teatro.—

El personal de Santiago de la Empresa Nacional de Electricidad (ENDESA) rendirá un homenaje a sus colegas que participaron airosamente en la llamada "Operación Riñihue", como igualmente a su gerente general, Raúl Sáez, que estuvo al frente de las labores de contención y canalización de ese lago. El homenaje, consistente en una comida y baile social —que, contará con la actuación de artistas de radio y teatro—, se desarrollará en el Estadio Italiano, a las 21 horas de hoy. Y ha sido organizado por el Sindicato Profesional de Empleados de ENDESA.

LA MANIFESTACION

Ofrecerá la manifestación el presidente del Sindicato, Osvaldo Martin.

Además del gerente, Raúl Sáez, recibirán homenajes de reconocimiento los trabajadores de las Centrales Hidroeléctricas Pullinque, Isla y El Abanico, cuyos personales laboraron denodadamente en los importantes trabajos de ingeniería ejecutados en aquella ocasión, con la finalidad de evitar mayores catástrofes que las ya sufridas por la provincia de Valdivia.

En su representación, concurrirán a recibir este homenaje las siguientes personas: Héctor Martínez, Dagoberto Collins, Valkmar, Starke, Manuel Contreras y Raúl Cofré.

INVITADOS ESPECIALES

Especialmente invitadas, concurrirán, las siguientes personas: Pablo Pérez Zañartu, Ministro de Obras Públicas; Eduardo Gomien Díaz, Ministro del Trabajo, y el directorio de la ENDESA, representado por Alejandro Lazo, Raúl Morales Adriasola y Horacio Smart. Además, los gerentes Raúl Sáez y Reinaldo Harnecker, Jefes de Departamentos y personal y delegaciones de Santiago y provincias.

CORO DE LA ENDESA

También actuará en esta oportunidad el Coro de la ENDESA, formado por los propios empleados y obreros, que cantarán canciones de nuestro folklore. Asimismo, se ha anunciado la participación de la Orquesta estable de Radio Minería, el Conjunto Folklórico Cuncumén y el humorista Carlos Hello.

CONTRATOS COLECTIVOS PIDEN CHOFERES DE MICROBUSES

En el Ministerio del Trabajo y Previsión Social se recibió ayer un memorándum que el Directorio del Sindicato General Profesional de Choferes de Microbuses Particulares de la Locomoción Colectiva de Santiago ha dirigido al titular de esa Cartera, Eduardo Gomien.

En su presentación, los dirigentes del gremio de choferes solicitan del Ministro del Trabajo que imparta las instrucciones del caso, a fin de que, entretanto, se terminen los estudios necesarios para poner en práctica los contratos colectivos de trabajo que ha sugerido el Director del Trabajo, Guillermo Pumpin, los funcionarios prosigan la labor de inspección y de revisión de los contratos individuales, en las diversas líneas de microbuses de la capital, labor que ya han comenzado los Inspectores del Trabajo.

El memorándum deja constancia de que la Inspección Provincial del Trabajo de Santiago tiene bajo su responsabilidad las gestiones relativas a la renovación del Directorio de la Federación de Sindicatos Profesionales de Choferes y Cobradores de Microbuses de Chile, en consideración a los diversos aspectos que, en anteriores oportunidades, han dado margen para reclamaciones y peticiones de nulidad de lo obrado, en cuanto a la constitución de la Directiva de esa Federación, la que cobija en su seno a alrededor de siete mil choferes de Santiago.

NUEVO CONFLICTO SE SUSCITO EN FABRICA SAID, DE QUILLOTA

El incumplimiento a la reciente acta de avenimiento, por parte de la Industria Textil SAID, de Quillota, denunciaron ayer los dirigentes del sindicato respectivo. Lo hicieron ante la Gobernación Departamental de esa ciudad, a los Ministerios de Trabajo e Interior. Al mismo tiempo se denunció el despido de 15 operarios y dos miembros de la Comisión de Huelga que actuó en el conflicto del mes pasado. Agregaron —los dirigentes en sus denuncias— que a pesar de que al firmarse el acta se suscribió el acuerdo de que no se tomarán represalias, así se está procediendo.

La información fue comunicada a nuestro diario, por medio de un llamado telefónico, del presidente del sindicato, Ciro Gianelloni. Dijo nuestro informante que hoy, a las 17 horas, habrá una asamblea del sindicato. Que de no obtenerse en el día de hoy una solución a sus problemas; harán un paro de advertencia. Además, mañana viajarán a Santiago a denunciar, personalmente, esta situación al Ministro del Trabajo, Eduardo Gomien Díaz.

OCUPACIONES QUE OFRECE LA OFICINA PILOTO DEL EMPLEO

En la Oficina Piloto del Empleo de la Dirección del Trabajo, que funciona en calle Marcoleta Nº 559, hay las siguientes vacantes de empleo:

OBREROS:

1 Dorador para taller de encuadernación.
1 Aseador.
1 Maestro carpintero mueblista enchapador.
1 Maestro carpintero muebles de radio.
1 Maestro barnizador.
1 Maestro carpintero muebles de cocina.
1 Maestro desabollador.
1 Maestro carpintero muebles de cocina.
1 Maestro mueblista y barnizador.
1 Maestro de cocina.

SERVICIO DOMESTICO

Se necesitan empleadas domésticas todo servicio, aseadores, niñas de mano, niñeras, maestros de cocina, mozos, lavanderas a domicilio, jardineros, para cubrir numerosos pedidos.

Las personas inscritas en esta oficina y las que se interesen en ocupar los puestos que se indican, deben presentarse en calle Marcoleta Nº 559, todos los días hábiles de la semana de 13.30 a 17 horas y sábados de 8.30 a 11.30 horas.

Entre los numerosos solicitantes inscritos se cuenta con personal de diversas especialidades, tanto empleados particulares como obreros, pudiéndose destacar entre los empleados: secretarios, oficinistas en general, contadores y ayudantes, cajeros, vendedores mostrador, bodegueros, choferes locomoción colectiva y particular, profesores, constructores obras, etc., y entre los obreros: personal para todas las actividades de la construcción, torneros, mecánicos de banco, fundidores, soldadores, mecánicos electricistas, gásfiters, tejedores, hilanderos, especialidades diversas en la industria del cuero y calzado, costureras, obreros agrícolas, rondines, porteros, serenos, mozos, repartidores, etc.

Ponemos en conocimiento de los señores empleadores que la Oficina del Empleo está en condiciones de atender, con toda rapidez, y sin compromiso alguno, sus ofertas de empleo. Basta llamar a los teléfonos números 36693 y 36751.

PAGO DE VIATICOS RECLAMAN EE. DE CORREOS Y TELEGRAFOS

La firma de un decreto que autoriza el pago de viáticos, horas extraordinarias de días domingos y festivos está gestionando la directiva de la Asociación Postal Telegráfica. Agustín Cid, presidente de este organismo, concurrió al Ministerio de Hacienda con dicho objetivo en la mañana de ayer.

Oscar Herrera, secretario y Carlos Leiva, presidente de Santiago, de dicho gremio, dijeron ayer que el decreto corresponde a los emolumentos del segundo semestre sobre viáticos y horas extraordinarias. Manifestaron, asimismo, que esperan que el Ministro Roberto Vergara firme este decreto durante el transcurso de la presente semana. Agregaron que son innumerables los telegramas reclamando estos pagos que llegan a diario de provincias, especialmente de las afectadas por los sismos.

Por otra parte, se espera que hoy reciba a este gremio el Ministro del Interior. Con este Secretario de Estado deberá cambiar ideas acerca de un proyecto que amplía la planta de Correos y Telégrafos y mejora la situación económica, conforme al acuerdo adoptado por estos dirigentes con el Presidente de la República a fines de la semana pasada.

GREMIO GRAFICO DE LA CAPITAL PRESENTO PLIEGO DE PETICIONES PARA RENOVAR ACTUAL TARIFADO

El gremio gráfico de la provincia de Santiago, presentó su nuevo pliego de peticiones en el día de ayer. Procede en esta forma de acuerdo a las normas establecidas en el Tarifado de la Industria Gráfica y en el Código del Trabajo, que establece la formulación de estos petitorios, al término de su actual convenio vigente, que rige por 12 meses. Además de haberlo hecho llegar a la Asociación de Impresores (dueños de imprentas) se dejó una copia en la Junta de Conciliación, en cumplimiento de la ley.

El conflicto afecta a 3.500 trabajadores de esta provincia. Es posible que hoy se verifique la primera reunión en conjunto entre los representantes sindicales y la Asociación de Impresores, según se informó.

En el petitorio se consultan las siguientes aspiraciones de orden económico y social de estos trabajadores:

1.o.— Aumento a 30 y 15 días, respectivamente, el monto de la gratificación extraordinaria establecida en el artículo 29 de las Bases Generales del Tarifado de la Industria Gráfica.

2.o.— Cambiar en el artículo 6.o de las Bases Generales la cifra $ 87 por $ 189 por hora (salario diario por hora).

3.o.— Aumentar la indemnización por años de servicios a 30 días de salarios (actualmente es de 22 y 10).

4.o.— Establecimiento de la jornada diurna de 45 horas semanales y nocturna de 42, pagándose las 56 horas (actualmente es de 48 horas para ambos casos).

6.o.— Un reajuste general de sueldos y salarios (para empleados y obreros) de un 40 por ciento.

ASPECTOS TECNICOS

a) Nivelación de categorías de las secciones prensas y encuadernación, por la de la Sección "Cajas Tipográficas", correspondientes a la 1a. y 2a. categorías.

b) Los prensistas de máquinas automáticas percibirán el pago de la 1a. Categoría. Los prensistas de cilindros y manual de platina percibirán un 15 por ciento de aumento adicional.

c) En aquellas imprentas donde existe solamente un prensista ,este será de 1a. categoría. Además, en esta sección quedará abolido el trabajo a pieza.

d) Dejar establecido que la composición de 4 mil cuadratines por hora del linotipista de 1a. categoría y 3 mil cuadratines el de 2a. categoría, es de prueba para calificar su categoría.

Por último, la inamovilidad de todo el personal de la Industria Gráfica, por el espacio de seis meses a contar de la firma de la correspondiente Acta de Avenimiento.

Estos personales designaron un comando, integrado por dirigentes sindicales de las distintas industrias para que traten el pliego con la representación patronal. Quedó integrado por: René Castro, Jorge Muñoz, Fernando Calderón, Sergio Maturana, Guillermo Gutiérrez, Humberto Soto, Carlos Espejo, Enrique Medina, Vladimiro Paniagua y Antonio Carrasco.

Un mayor auxilio para profesores y colegios sureños, planteará la FEDECH al Gobierno y Parlamento

Conclusiones de reciente torneo en Temuco

Las conclusiones de la Conferencia de Profesores de la zona devastada por los sismos, realizada hace ocho días en la ciudad de Temuco, serán entregadas esta semana a parlamentarios y personeros de Gobierno, según informó a LA NACION el Secretario de Organización de la FEDECH, Horacio Valenzuela.

Señaló Valenzuela que tres son los puntos principales de dichas conclusiones: Elaboración de un Plan de Reconstrucción de Establecimientos Educacionales, Construcción y reconstrucción de habitaciones del profesorado, y una inversión destinada a la alimentación de la población escolar de las proyincias azotadas por los sismos. Sobre estos puntos, dijo que ya hay una indicación presentada en el Congreso, para ser incluida en el actual proyecto de reconstrucción, que pronto será la consideración del Poder Legislativo. Agregó que la Conferencia consideró, asimismo, de fundamental importancia el aumentar la cuota de dinero para la Junta de Auxilio Escolar en unos cinco mil millones de pesos, para atender al estudiantado sureño. Por último, dijo que se solicitará al Presidente de la República que la construcción de escuelas y liceos la realice exclusivamente la Sociedad Constructora de Establecimientos Educacionales.

AYUDA A PROFESORES SUREÑOS.— Por otra parte, durante el desarrollo de la Conferencia, los dirigentes provinciales de la FEDECH recibieron la suma de 25 millones de pesos, de los fondos recolectados por los profesores del resto del país, derivados de "un día de sueldo". Dijo que sólo se entregó este dinero por el hecho de que anteriormente se habían enviado víveres y ropas, lo que dicha suma total destinado al profesorado sureño de más de 50 millones de pesos, que es el monto que arrojó la colecta del "día de sueldo".

TRABAJADORES DE "EL TENIENTE" ESTUDIAN PRESENTACION DE SUS NUEVOS PLIEGOS DE PETICIONES

Estudios deben quedar finiquitados en septiembre. Fecha de presentación de pliegos es el 1.o de octubre

Los trabajadores de los ocho sindicatos, profesionales e industriales de la Braden Copper Company, que explota el mineral de cobre "El Teniente", en la provincia de Rancagua, ya iniciaron algunos estudios preliminares sobre sus próximas presentaciones de pliegos de peticiones en demanda de mejoramientos económico-sociales.

Jorge Escobar, abogado de estos trabajadores, dijo ayer, que ya se han estado intercambiando ideas con algunos de los dirigentes sindicales de "El Teniente". Señaló que en reciente conversación con el presidente de la Confederación del Cobre y del Sindicato Industrial de Sewell, Héctor Olivares, estuvo estudiando la forma jurídica de redactar dichos petitorios.

Los pliegos de estos siete mil trabajadores deben estar presentados el 1º de octubre venidero. Vale decir, noventa días antes del vencimiento del actual convenio vigente, cuya fecha vence el 30 de diciembre, de acuerdo a las disposiciones establecidas para estos asuntos en el Estatuto de los Trabajadores del Cobre.

Por esta razón —dijo el abogado Escobar— los estudios pertinentes deben estar totalmente terminados a mediados del próximo mes de septiembre.

Concentración hará esta tarde la Federación de Educadores

Diversas gestiones realizaron ayer los dirigentes de la Federación de Educadores de Chile, en relación con el despacho del proyecto de mejoramiento económico para el magisterio.

No alcanzó a verificarse ayer la entrevista que la FEDECH tiene solicitada al Presidente de la República para sus dirigentes Humberto Elgueta y Franklin Recabarren.

Anoche se informó que los dirigentes del magisterio han celebrado entrevistas con todos los partidos políticos, y que se estiman ya terminadas las labores de la Comisión Mediadora que se formó a raíz del último paro del profesorado.

En el local de la Sociedad Nacional de Profesores, Cabildo 1139, se verificará esta tarde, a las 18 horas, una concentración del magisterio de Santiago. Durante el acto habrá un solo discurso: el del presidente nacional de la FEDECH, Humberto Elgueta, quien dará cuenta de las últimas gestiones realizadas en torno al problema que preocupa al profesorado.

GESTIONAN JUBILACION.— Una comitiva de la directiva de la Asociación de Empleadas Particulares sostuvo entrevistas, al mediodía de ayer, con diversos parlamentarios. Solicitaron su apoyo para aprobar una indicación en el Parlamento, que concede jubilación a la mujer a los 50 años de edad y con un mínimo de 30 años de servicio. La comitiva concurrió al Congreso Nacional, encabezada por sus dirigentes Julia Krugger de Poblete y Rosa Valdés de Contín. Entre otros, conversaron con el senador Humberto Aguirre Doolan y la diputada Inés Enriquez. Favorable fue la acogida dispensada por los parlamentarios. El senador Aguirre Doolan les expresó que la indicación estaba en tabla, y que, posiblemente, sea tratada la próxima semana. EN EL GRABADO, el senador Aguirre Doolan departe con un crecido número de empleadas del sector privado, en el hall de la Cámara de Senadores.

SEGUNDA SECCION

LA NACION

SANTIAGO DE CHILE — MIERCOLES 24 DE AGOSTO DE 1960

FUNDADO EL 14 DE ENERO DE 1917

OPCION LATINOAMERICANA:

MARLENE AHRENS PUEDE GANAR OTRA MEDALLA

12 países hispanoamericanos en los Juegos de Roma. —Adhemar Ferreyra sin mucho optimismo. — Argentina y Chile presentan buenas cartas en boxeo y carreras de fondo.— El boliviano Garabito gastó toda su plata en viajar y no puede correr la maratón.

MARLENE: puede darnos otra satisfacción en Roma, si pasea por la Villa Olímpica. (Foto de Edwin Harrington.)

ROMA, 23. — (UPI). — (Por Carlos Villar Borda). — Los deportistas latinoamericanos de doce países se hallan listos para participar en la XVII Olimpiada con el mismo espíritu de alegría y entusiasmo con que lo han hecho en ocasiones anteriores, pero no están seguros de conquistar un número de medallas igual a las diez ganadas hace cuatro años en Melbourne.

Las delegaciones latinoamericanas, no todas completas aún, son sensiblemente iguales a las que compitieron en los Juegos de Australia. Y lo son no solamente en calidad y potencialidad, sino en muchos casos en los nombres mismos de los integrantes, tanto deportistas como directivos. Algunos de estos veteranos tienen la intención de defender las medallas que ellos mismos ganaron.

Participan en los Juegos de Roma: Argentina, Brasil, Colombia, Cuba, Chile, Guatemala, México, Panamá, Perú, Puerto Rico, Uruguay y Venezuela.

■ **MARLENE, CANDIDATA**

La hermosísima Marlene Ahrens, por ejemplo, es la carta "segura" que tiene Chile para repetir el segundo puesto en lanzamiento de jabalina (damas). El pronóstico a este respecto es un poco disputado. Pero la Ahrens y sus compañeros de equipo abrigan más fuertes esperanzas.

■ **ADHEMAR DUDOSO**

El caso de Adhemar Ferreira da Silva, Medalla de Oro en Helsinki y Melbourne, y aspirante, también, en este caso, no es sin embargo tan claro. El mismo Adhemar, sin aparecer como derrotista, tampoco se atreve a demostrar demasiado optimismo. Los años han pasado. Nuevos valores han surgido, especialmente entre los norteamericanos, y esa medalla de oro va a requerir un esfuerzo muy grande para quedar en manos cariocas.

■ **ARGENTINA EN BOXEO**

Los argentinos no trajeron a Selvetti. El magnífico levantador de pesas que ganó la medalla de plata de los pesos completos en Melbourne, con el mismo puntaje del primer lugar. Pero, en cambio, han mejorado su equipo de boxeo y confían en que este año no se presentarán los contratiempos que debilitaron en 1956 a sus boxeadores.

■ **CHILE OPTIMISTA**

Los chilenos acudieron con un buen equipo de boxeo también. Aunque no figuran en él dos de las medallas de Melbourne. Solamente vino Carlos Lucas, para defender su tercer puesto en la categoría de medio pesado. Pero los delegados chilenos tienen la esperanza que los jóvenes pegadores que trajeron en esta ocasión, pueden reemplazar con éxito a Tapia (Medalla de Plata, peso medio) y a Barrientos (bronce, gallo), los dos triunfadores de Melbourne.

■ **URUGUAY EN BASQUETBOL**

Los uruguayos están dispuestos también a repetir el tercer puesto en básquetbol, pero, fuera de los competidores europeos, tienen a los mexicanos y a los brasileños listos a disputarles esa codiciada posición. Sobre los dos primeros lugares de este deporte prácticamente no se cuenta. Ya que se considera seguro que caerán en manos de Estados Unidos y Unión Soviética. Por su superioridad muy marcada sobre el resto de los países. Por esta razón, los uruguayos señalan que el tercer puesto viene, en este caso, a ser tan bueno como el primero.

■ **OPCION SUDAMERICANA**

Fuera del básquetbol, y de las actuaciones individuales señaladas arriba, la atención de los latinoamericanos se concentra particularmente en las pruebas de ciclismo, fútbol, tiro y atletismo.

En ciclismo, por lo menos tres países (Colombia, México y Argentina) cuentan con excelentes valores, pero eso no es suficiente para garantizarles una clasificación de honor, precisamente, en la tierra de este deporte. Pero los entrenadores latinoamericanos dicen que el deporte se ha desarrollado tanto en esa región del mundo, que sería más que merecida una posición en la tabla de honor del ciclismo mundial.

Algo similar ocurre con el fútbol, en el cual participan Argentina, Perú y Brasil. En tiro, vienen buenos equipos de Venezuela y Perú, de actuación muy pareja en pasadas competencias, aun cuando en Melbourne no lograron medallas ni menciones.

■ **LOS FONDISTAS, OTRA CARTA**

También en atletismo dicen los latinoamericanos que ya es hora de que aparezcan luminarias latinoamericanas, y tienen fijos los ojos, muy particularmente, en los corredores de fondo argentinos y chilenos, y en el cuarteto de corredoras panameñas de distancia corta. De cualquier manera, los latinoamericanos dicen que a nadie más que a ellos se puede aplicar la sabiduría de la máxima que tratan de imponer las autoridades olímpicas cuando se discute la clasificación extraoficial por países: Lo importante no es ganar, sino competir. Si se tratara de ganar, no habría casi justificación para el esfuerzo de todos estos países por financiar el viaje de sus muchachos a través del mundo. Pero, compitiendo, se adquieren experiencias, y se lleva de regreso a la patria un conocimiento nuevo, que sirve para el avance del deporte y para el mejor entendimiento internacional.

■ **ODISEA BOLIVIANA**

ROMA, 23.— (UPI).— El maratonista boliviano Alberto Garabito tendrá que volverse a su trabajo en la fábrica de Karlsruhe, en Alemania, sin participar en las Olimpiadas, porque el Comité Organizador de los Juegos rehusó inscribirlo en la lista de corredores.

Garabito, estudiante y destacado corredor boliviano de distancias, gastó todo su dinero para venir aquí desde Alemania (donde trabaja para poder aprender el idioma.

Acompañado del canoero Sermando Inchauste, compatriota suyo, el joven visitó al Cónsul de Bolivia, Enzo Cerlini, para obtener permiso para intervenir en las Olimpiadas.

Pero el Comité Organizador rechazó su solicitud, alegando que hasta el 30 de junio, fecha en que vencía el plazo de las inscripciones, no se había registrado ningún deportista boliviano.

Cerlini le prestó a Garabito dinero para regresar a su trabajo en Karlsruhe, y acusó hoy al Comité de "no combinar los reglamentos con la humanidad", agregando que Garabito es un gran corredor y un auténtico aficionado.

Dice Kanela:

Brasil disputará tercer lugar en básquetbol olímpico

ROMA, agosto 23 (UPI).— Togo Renán Soares, entrenador del equipo brasileño de básquetbol, dijo hoy que se declarará satisfecho si su delegación clasifica en tercer lugar en los Juegos Olímpicos.

Soares pronosticó categóricamente que los Estados Unidos vencerán a Rusia en la final de básquetbol. Brasil, agregó, disfrutará el tercer lugar de los cuartos de final.

Mientras se efectuaba un partido de práctica entre brasileños y Filipinos, Soares señaló que su equipo había perdido una gran cantidad de tiempo en Portugal, donde ganó en todas sus intervenciones por más de 40 puntos.

Los equipos portugueses eran tan débiles, dijo Soares, que el viaje a Portugal constituyó una pérdida de tiempo para sus hombres, que no fueron exigidos.

En Suecia.—

Real Madrid ganó por 5-4

GOTEBORG, Suecia, 23. (UPI).— El poderoso equipo de fútbol Real Madrid, campeón de Europa, venció esta noche por cinco goles a cuatro al cuadro local Alliansenz. Este estaba en ventaja de dos a cero al expirar los primeros 45 minutos de juego.

ROMA, 23 (UPI).— A sólo dos días de la inauguración de los Juegos Olímpicos, los revendedores, con millares de boletos sobrantes tratan de deshacerse de ellos.

Algunos hasta tratan de ofrecer descuentos.

Los agentes oficiales de ventas no han podido satisfacer algunos pedidos de boletos, pero los reglamentos les prohiben aceptar devoluciones.

Los únicos boletos agotados son los correspondientes a las ceremonias de inauguración y a las pruebas de natación.

■ **TELES, LESIONADO**

JOSE TELES DA Conceiçao, corredor de los 200 metros, de Brasil, se lesionó un músculo de una pierna, y quizás no pueda participar en la Olimpiada.

El jefe de la delegación brasileña Sylvio Padilha, dijo que, Conceigao ha abandonado las prácticas regulares y sólo se dedica a ejercicios ligeros, con la esperanza de reponerse a tiempo, para figurar en las eliminatorias de 200 metros, señaladas para el 2 de septiembre.

■ **DUELO FILARMONICO**

Frente a casi todos los dormitorios de la Villa Olímpica, hay un aparato de televisión o de radio, que con frecuencia difunden música de jazz norteamericano.

En el sector ruso, sin embargo, el aparato de televisión permanece silencioso, pero en su lugar, hay un tocadiscos que transmite estruendosas canciones folklóricas soviéticas, ahogando la música de jazz a varias cuadras a la redonda.

CANCELACION

DE BONIFICACIONES DE ABONOS A LOS AGRICULTORES REMOLACHEROS

El Banco del Estado de Chile e Industria Azucarera Nacional S. A. (IANSA) han estudiado la situación que se ha presentado a los agricultores remolacheros, con motivo de la cancelación de sus bonificaciones de abonos, y han acordado lo siguiente:

1.—Todas las cancelaciones de bonificaciones ADEUDADAS A LA FECHA, por compras de abonos al Banco del Estado con créditos de éste avalados por IANSA, serán efectuados por el Banco del Estado.

2.—El pago se hará en la oficina del Banco en que se formalizó la compra respectiva.

Los agricultores deberán, por lo tanto, dirigirse a la oficina correspondiente del Banco, la cual ha recibido ya las instrucciones necesarias sobre la forma en que deberá proceder.

INDUSTRIA AZUCARERA NACIONAL S. A. "IANSA"

● FAVORITO.— Alfredo Cornejo abre la portezuela del automóvil que el C. O. N. I. ha puesto a disposición del presidente de la delegación chilena, Alejandro Rivera. El mediomediano chileno es el favorito en su categoría de la revista especializada "Il Campione" de Roma.

Cornejo, medalla de oro

La revista "Il Campione", de Roma, le da el título de su categoría al chileno.— Díaz y Lucas impresionan mucho también.— Por vía aérea, cortesía de Aerolíneas Argentinas.—

ROMA, agosto (por Edwin HARRINGTON, enviado especial).— Cuando estamos en el amable comedor latinoamericano de la Villa, aparece Giácomo Rodorigo con una ancha sonrisa. Está radiante y me llama a un lado para contarme una noticia exclusiva para nosotros: en la revista especializada en boxeo de Roma, el cronista designado para las Olimpiadas hizo una clasificación de las mejores opciones en boxeo para el torneo que se inicia el jueves en el Palazo dello Sport, y coloca a Alfredo Cornejo en el primer lugar de su categoría. Nuestro welter, campeón Panamericano y de los Guantes de Oro, cargará entonces con el favoritismo en estos Juegos Olímpicos mayores de la historia.

La campaña chilena en Melbourne y los antecedentes de Cornejo, además de las buenas sesiones de entrenamiento que los nuestros han tenido en Roma, los han situado en los primeros lugares, porque a Juan Díaz se le concede también una de las primeras opciones junto el argentino Aro, y el italiano Francisco Musso.

■ **LA PEGADA DE LUCAS**

A Lucas también lo consideran entre los posibles, aunque no ha impresionado particularmente en los entrenamientos al cronista de "Campeón". No obstante, ayer, el temuquense hizo guantes con el mediano profesional Giuseppe Morgia, que ha derrotado en dos ocasiones al representante italiano en esta categoría, Luigi Napoleani, y dejó una excelente impresión. A tanto, que en un momento Morgia sintió un golpe y hubo de amarrar apresuradamente.

Ya en las duchas, Morgia le expresó a Lucas: "No te preocupes de Napoleoni, porque tú debes ganarle con facilidad..." El piroto impresionó tanto a Lucas, que hoy le regaló un cenicero de cobre como recuerdo a Morgia.

■ **NUNCA ESTUVO MEJOR**

Para el total de la delegación, es Juan Díaz quien ha alcanzado su mejor estado. El pluma de la Fuerza Aérea atraviesa por el mejor momento de su carrera y ha impresionado profundamente a quienes lo han visto. Se ve ceñido, fuerte y con su astucia y facilidad de boxeo de siempre.

Cuando entraba esta tarde a la Villa, con Alejandro Rivera, un cronista de boxeo lo paró para hablarle de los boxeadores chilenos. El estima que Cornejo y Díaz son fijos, como esos caballos que sólo pueden perder si les dan por partir al revés.

Díaz hizo guantes esta tarde en la Academia Pugilística Trastrevere con el liviano Renato Giache, quinto en el ranking profesional de los livianos, y lo trajo loco los dos rounds y luego le dio una sensacional paliza a Hugo de Witt, un gallo de primera serie profesional, de cierta notoriedad.

■ **LA DOLENCIA DE CORNEJO**

Cornejo hizo guantes también, a pesar de una dolencia en la espalda, con Alvaro Cerasani, un ex campeón italiano de los livianos, ya veterano, pero con mucha ligereza de manos y potencia en el golpe. Y el campeon panamericano se vio excelente. Entrando y saliendo con astucia y recibiendo de derecha al italiano cada vez que quiso entrar, se las arregló para que poco a poco comenzaran a concertarse los aficionados en el cuadrilátero en el que trabajaba

Rodorigo ha llevado a los tres peleadores chilenos a distintos gimnasios y ya han conocido la Polisportiva Indomita, el Gimnasio Santa Cruce, la Sociedad Sportiva Cristoforo Colombo y el Gimnasio del Estadio Flaminio, que los pugilistas estiman el mejor que jamás hayan visto.

Los peleadores nacionales están bien y con un buen sorteo pueden dar más de una sorpresa. E. H. F.

di GIUSEPPE SIGNORI

Il programma dei «Giochi» prevede che il torneo pugilistico abbia inizio il 25 agosto di sera per concludersi lunedì 5 settembre. Dai pesi *mosca* ai *massimi* i 10 favoriti di questo osservatore sono: *Miguel Angel Botta* (Argentina); *Rascher* (Germania); *Carlos Aro* (Argentina); *Abel Laudonio* (Argentina); *Piero Brandi* (Italia); *Alfredo Cornejo* (Cile); *Wilburn Mc Clure* (USA); *Eugeny Fedanov* (URSS); *Cassius Clay* (USA); *Andrei Abramov* (URSS).

● DIEZ GANADORES.— La lista de probables campeones olímpicos del redactor especializado José Signori, de la revista "Il Campione": 3 argentinos, 2 norteamericanos, 2 soviéticos, un alemán, un italiano y un chileno.

Vehículos olímpicos

Alineados en forma perfecta, estos 300 automóviles FIAT, facilitados al Comité Olímpico Nacional Italiano por esta fábrica, servirán para la movilización de dirigentes, periodistas y atletas.— Es una muestra más de lo que serán los Juegos Olímpicos de Roma.

Empresa de Agua Potable de Santiago

PROPUESTA DE MEDIDORES

ANTICIPA FECHA APERTURA

Con motivo de haberse ampliado las especificaciones técnicas, postérgase para el día 12 de septiembre próximo, la propuesta de medidores anunciada para el 24 de agosto en curso.

Los interesados pueden obtener las especificaciones ampliadas en la Sección Materiales y Transportes, Avenida Bulnes N.o 129, 5.o piso.

LA ADMINISTRACION

Modificado el programa.—

El sábado: "U" - Magallanes y Ferro con Wanderers

El domingo: Unión-San Luis y Palestino con O'Higgins.

Acogiendo una petición de Unión Española —que hizo presente que para los efectos de las programaciones no debía ser considerado como local en el Estadio Santa Laura—, el directorio de la Asociación Central modificó ayer el fixture de los partidos correspondientes a la última fecha de la primera rueda del torneo de División de Honor. Conforme al puntaje de las parejas, la programación quedó así:

★ **SABADO 27.**—Estadio Santa Laura, 14 horas: U. de Chile-Magallanes. 16 horas: Ferrobádminton-Wanderers.

★ **DOMINGO 28.**— Estadio Nacional, 14 horas: U. Española-San Luis. 16 horas: Palestino-O'Higgins. Estadio Santa Laura.— 16 horas: Audax Italiano-Santiago Morning.

Estadio El Tranque de Viña del Mar.— 15.30 horas: Everton-Universidad Católica.

Estadio Fiscal de Talca.— 15.30 horas: Rangers-Colo Colo.

El fútbol chileno reclamará por vejamen a juez Bulnes

Nota en este sentido será enviada a Ecuador.

El Comité de Arbitros ha comunicado al directorio de la Asociación Central los hechos relacionados con los vejámenes de que fue objeto en Quito el árbitro René Bulnes, contratado por la Asociación de Fútbol de dicha ciudad.

Seguramente habrá una reclamación oficial, ahora que Bulnes, quien no hace mucho regresó a Santiago, ha dado mayores antecedentes sobre el trato poco deferente de que fue objeto.

★ **ARBITRO URUGUAYO.**— Rafael Bosh, árbitro uruguayo que hizo causa común con Bulnes y pidió la rescisión de su contrato en Ecuador, estuvo algunos días de paso en Santiago, regresando ayer a Uruguay. En su patria, Bosh pondrá en conocimiento los hechos que en cierto modo también le afectaron, y pedirá una reclamación oficial del fútbol uruguayo a las autoridades ecuatorianas.

DEPORTE EN LOS BARRIOS GREMIOS e INDUSTRIAS

Clásico futbolístico—

Máximo Garay - Innovación se enfrentan este domingo

La Asociación de Fútbol "General José Velásquez" (ex Cuarta Comuna), fijó en su última reunión de delegados el calendario de partidos para este domingo, el cual es el siguiente: CANCHA MAXIMO GARAY (en la mañana): Santiago Juniors — 29 de Enero, tres elencos adultos. CANCHA LIGA MUNICIPAL N.o 3: Francisco Alonso — Unión Bélgica, tres equipos adultos. CANCHA ASOCIACIOIN N.o 1: Población Velásquez — Javiera Carrera, tres elencos adultos. En la tarde. CANCHA MAXIMO GARAY: J. A. Innovación — Máximo Garay, tres equipos. CANCHA LATORRE: Embajador Quintana — Latorre, tres equipos. CANCHA LIGA MUNICIPAL N.o 2: Deportivo Flecha — Población Edwards, tres elencos. CANCHA LIGA MUNICIPAL N.o 3: Laboratorio Chile — Población Delicias, tres cuadros. CANCHA ASOCIACION N.o 1: Población Zelada — Dos Américas, tres elencos. CANCHA ASOCIACION N.o 2: Población Carrera — Deportivo Hormazábal, tres equipos. CANCHA ASOCIACION N.o 3: Unión Alpatacal — Alberto Hurtado, tres elencos. CANCHA ASOCIACION N.o 4: Deportivo Solari — Estrella de Arica. El horario de los partidos matinales se fijó a las 9.15 horas los terceros equipos; 10.30 los segundos; y 11.45 los primeros. Las reuniones programadas para la tarde comenzarán con la actuación de los terceros equipos, a las 14 horas, los segundos a las 15.15 y los terceros a las 16.30.

"Neurocirugía" despidió a capitán de 2.o equipo

El Club Deportivo "Neurocirugía" que participa en el Campeonato de Fútbol de la Liga Municipal de Providencia, despidió el sábado pasado al capitán de su segundo equipo, doctor Renato Chorino, quien viajará a fines de mes a Italia, país en el que perfeccionará los estudios de su especialidad.

Todos los componentes de Neurocirugía, y muy en especial los jugadores del cuadro que él integraba, lamentan sinceramente su alejamiento, pero se complacen en desearle éxito en su viaje de estudios.

DOCTOR CHORINO: Capitán del segundo equipo del Club Neurocirugía que viajará a Italia en viaje de estudios. Fue despedido por sus ex-compañeros quienes sienten de verdad su alejamiento.

Centro Hijos de Parral celebra su 26.o aniversario

Con un nutrido programa de festejos celebrará el Centro Deportivo y Cultural "Hijos de Parral", sus 25 años de vida. El número deportivo será un match de fútbol entre "Solteros y Casados" que se efectuará este domingo.

Esta celebración culminará el sábado 3 de septiembre con una comida de gala a efectuarse en los salones del Centro "Hijos de Tarapacá", oportunidad en que se recibirá del mando la nueva directiva del período 1960-1961.

Liga OO. Municip. se reúne esta tarde

La Liga de Deportes Obreros Municipales, celebrará esta tarde, a las 15.30 horas, en Catedral 2916, una importante reunión, a la cual cita a todos los delegados de clubes afiliados. La tabla señala: Confección del programa deportivo; Informe Comisión de Disciplina, y Asuntos Varios. A esta reunión deberán concurrir los delegados de los clubes: Consistorial, Cerro Santa Lucía, Cuarta Zona, Murciélagos, Décima Comuna, Pavimentación, Primera Zona, Sexta Zona, Transporte, Tercera Zona, Unión Gremial, Viveros y Segunda Zona.

Mc Cann Erikson 2.o en fútbol de Asoc. Comercial

Buena actuación está cumpliendo en la Competencia Oficial de Fútbol de la Asociación Comercial, el primer equipo del Club Mc Cann Erikson Publicidad. Finalizada la primera rueda se encuentra ubicado en la segunda clasificación de la tabla.

Figuras sobresalientes de este conjunto son Pablo Bianchi, mediozaguero de apoyo y el guardavallas Francisco Rosenthal, uno de los más eficientes de la competencia.

Fútbol autobusero se reinicia hoy

Esta tarde se reiniciará la Competencia futbolística de la Asociación Autobusera en las canchas de la Cuarta Comuna, ubicadas en Avenida Bernardo O'Higgins 4780.

La programación, que corresponde a la 12a. fecha de la segunda rueda, es la siguiente. CANCHA N.o 1: Ovalle Negrete — Pila Cementerio. CANCHA N.o 2: Plaza Egaña — Tropezón. CANCHA N.o 3: Santiago San Bernardo — Ñuñoa Vivaceta. CANCHA N.o 5: Central Ovalle — Avenida Matta. CANCHA N.o 6: San Francisco Bellavista — Pila Recoleta.

Director general de canchas fue designado, Luis Martínez y control de boleterías, Carlos Gamboa. Los encuentros se inician todos a las 15 horas.

Lo Franco organiza festival benéfico

Un festival a beneficio del jugador Enrique Criado, defensor de Estrella Lo Franco, efectuará este domingo la Asociación de Fútbol Lo Franco en reemplazo de la fecha oficial que debía realizar. Los partidos son: Lealtad-Estrella, tres equipos, adultos, los 3er. a las 9.30 horas. En la tarde, a las 13.45 horas en cancha del Club Fenaloza: Esparta-Católico, tercera división; 15 horas, selección "B" Lo Franco-selección "B" de la Compañía Industrial; 16.30 horas, primeros equipos de las selecciones antes nombradas. La cancha está ubicada en Carrascal N.o 6407.

Los resultados de la fecha anterior, disputada el domingo son: serie de honor, Defensor Chileno, 5 — Estudiantil, 1; Copihues Rojos, 3 — Católico, 5; Esparta, 1 — Guillermo Saavedra 2. Serie de ascenso: Copec 0 — Unión Bleriot, 6; Escolar, 3 — San Juan 0; Florida, 0 — San Luis 2; Entre Ríos, 4 — Lo Espinoza, 1.

AVISO

SOLICITA CONCESION DEFINITIVA DE SERVICIO PUBLICO PARA LINEA DE TRANSMISION DE ENERGIA ELECTRICA

La Empresa Nacional de Electricidad S. A. está solicitando del Supremo Gobierno que, en conformidad con la Ley General de Servicios Eléctricos, le otorgue concesión definitiva de servicio público para establecer y explotar una línea de transmisión de energía eléctrica, a 154 KV entre las subestaciones Charrúa y Temuco.

Esta línea tendrá por objeto interconectar los sistemas de las centrales Pilmaiquén y Pullinque con el sistema de la central Abanico.

Esta línea será de un circuito trifásico de 15 KV entre fases y tendrá una longitud total de 195.877,05 metros.

En su recorrido atravesará los predios siguientes, en las longitudes que se indican, y en los de propiedad particular será necesario establecer servidumbres en conformidad con la Ley General de Servicios Eléctricos:

	Propietario	Nombre del Predio	Longitud en metros
1.	Empresa Nacional de Electricidad	Subestación Charrúa	161,50
2.	Comunidad Yrarrázaval-Larraín	—	463,80
3.	Fisco	Camino público Cholguán-Charrúa	10,00
4.	Fisco	FF. CC. del ramal Mte. Aguila Polcura	110,00
5.	Alfonso Olea Núñez	Fdo. Llano de Charrúa	1.284,70
6.	José Angel Castillo	El Bosque	177,15
7.	Remigio Echeverría	Hijuela Pantanillos	144,35
8.	Eloy Medel	Fundo San Eloy	654,50
9.	Teresa Albornoz vda. de Quezada	Hijuela El Quisco	561,11
10.	Gregorio E. Córdoba	Fundo El Progreso	413,14
11.	Fisco	Camino Vecinal	6,10
12.	Gregorio Córdoba	Fundo El Progreso	841,15
13.	Porfirio Ahumada D.	Fdo. Pillanco	1.393,75
14.	José y Luis Villagra de la Sotta	Fdo. Mata Redonda	1.667,65
15.	Fisco	Estero Batuco	24,00
16.	José y Luis Villagra de la Sotta	Fdo. Mata Redonda	1.241,60
17.	Fisco	Camino público	42,00
18.	Luis Martin Villalobo	Fdo. Curanilahue	2.471,80
19.	Fisco	Camino público, antiguo a Yungay	13,10
20.	Luis Martin Millalobo	Fdo. Curanilahue	1.295,50
21.	Fisco	Río Laja	376,25
22.	Adrián Venegas	Fdo. El Aguila	347,65
23.	Fisco	Camino público a Luanco	10,00
24.	Adrián Venegas	Fdo. El Aguila	670,60
25.	Victoriano Paredes F.	Fdo. Cariboro	280,25
26.	Fisco	Río Cariboro	29,50
27.	Antonio Margozzini	Fdo. Mollendo	1.575,60
28.	Miguel Benítez	Fdo. San Miguel	722,40
29.	David Muñoz F.	Fdo. Manquehue	719,40
30.	Gonzalo Montoya S.	Fdo. Lo Alberto	105,00
31.	David Muñoz Tapia	Camino particular	9,00
32.	Gonzalo Montoya S.	Fdo. Lo Alberto	441,25
33.	Arturo Scroggie	Fdo. El Rosal	1.612,10
34.	Fermín Estrada	Fdo. Laguna Verde	3.590,40
35.	Cirilo Morrison S.	Fdo. Los Guanacos	1.870,15
36.	J. Miguel Hermosilla	Fdo. Agua y Arena	1.858,20
37.	Fiscal	Camino a Guanaco	14,50
38.	J. Miguel Hermosilla	Fdo. Agua y Arena	1.113,75
39.	Fiscal	Río Huaqui	248,50
40.	Waldo Barrueto	Fdo. Los Maitenes	3.214,85
41.	Darío Barrueto	Fdo. Los Maitenes	850,40
42.	Roberto Undurraga	Fdo. Loma La Huerta	658,40
43.	Suc. Pezoa Núñez	San Juan de Rarinco	258,10
44.	Suc. Daniel Figueroa	Hijuela La Huerta	497,10
45.	Suc. Robles	Fdo. La Huerta	1.435,05
46.	Suc. Fernando Godoy	Fdo. San José	316,20
47.	Nemoroso Barrueto	Fdo. Rarinco	492,75
48.	Fiscal	Río Rarinco	35,20
49.	Nemoroso Barrueto	Fdo. Rarinco	629,75
50.	Asoc. de Canalistas de Río Laja	Canal Bellavista	7,00
51.	Eduardo Jofré	Fdo. El Maitén	380,25
52.	José del C. Romero	Fdo. San Guillermo	464,75
53.	Adamo Pesce Nervi	Quinta Olva	242,00
54.	Néstor Hermosilla	Fdo. Sta. Marta	333,15
55.	Suc. Pedro Tihista	Quinta El Sauce	452,35
56.	Fiscal	Camino público Luanco	29,60
57.	Parello Hnos.	Granja Osiris	139,65
58.	Juan Becerra Araya	Quinta El Manzano	144,50
59.	Iris Reyes vda. de Melo	Quinta Iris	422,00
60.	Fiscal	Camino Antuco	28,05
61.	Suc. Héctor Morales	Quinta Los Maitenes	548,65
62.	Alfredo Ebmeier	Hijuela Los Olivos	899,30
63.	Horacio Contreras	Fdo. Lo Javiera	158,50
64.	Fiscal	Estero Quilque	17,50
65.	Carlos Müller Ortega	Fdo. El Vergel	26,50
66.	Elisa Schick	Granja El Castaño	757,50
67.	Tránsito Cuevas C.	Quinta Cuevas	482,95
68.	Fiscal	Camino a Antuco	22,55
69.	Otto Frindt	Quinta Otto Frindt	708,75
70.	Fiscal	Camino	16,70
71.	Oscar Neumann	Quinta Tempeloff	348,50
72.	Fiscal	Estero Paillihue	36,65
73.	Pablo Barrueto G.	Lo Raquel	853,90
74.	Fiscal	Camino Al Peral	13,00
75.	Raúl Urzúa	Fdo. El Refugio	958,60
76.	Fiscal	FF. CC. del E., ramal Sta. Bárbara-Sta. Fe	21,00
77.	Fortunato de la Maza	Fdo. Tolpán Maza	646,65
78.	Fiscal	Camino Sta. Bárbara	31,00
79.	Fortunato de la Maza	Fdo. Tolpán Maza	524,00
80.	Suc. Luis Pavon	Fdo. Poco a Poco	1.079,65
81.	Asoc. Canalistas del Laja	Canal Laja	12,20
82.	Gabriel Carmona	Los Castaños	262,05
83.	Fiscal	Camino Mulchén	43,00
84.	Suc. Luis Pavon	Fdo. Poco a Poco	479,15
85.	Demetrio Muñoz	Quinta San Pedro	709,25
86.	Enrique Jequer A.	Fdo. Lomas de Duqueco	148,75
87.	Antonio Iturrate	Quinta Iturrate	289,00
88.	Fiscal	Estero Nancagua	15,50
89.	Antonio Iturrate	Quinta Iturrate	1.380,20
90.	Fiscal (Min. Agricultura)	Vivero Duqueco	227,25
91.	Fiscal	Río Duqueco	360,00
92.	Suc. Aravena	Fdo. Cerrillos de Duqueco	929,75
93.	Miguel Gacitúa	Canal al Fdo. Santa Luisa	16,50
94.	Suc. Aravena	Fdo. Cerrillos de Duqueco	117,00
95.	Fiscal	Camino Fdo. Haras Bío-Bío	7,50
96.	Suc. Aravena	Fdo. Cerr. de Duqueco	1.199,80
97.	Antonio Iturrate	Fdo. Sn. J. de Bellavista	984,25
98.	Asoc. Canalistas Bío-Bío Norte	Canal particular	5,40
99.	Suc. Brito	Fdo. Duqueco	798,60
100.	Antonio Iturrate	Fdo. Sn. J. de Bellavista	488,90
101.	Corina R. vda. de Barrueto	Fdo. Sn. Carlos de Purén	443,00
102.	Fiscal	Longitudinal Sur	92,00
103.	Corina R. vda. de Barrueto	Fdo. Sn. Carlos de Purén	545,45
104.	Ernesto Ríos	El Calvario	510,45
-05.	Corina R. vda. de Barrueto	Fdo. Sn. C. de Purén	294,70
106.	Fiscal	Camino público	11,50
107.	Armando Vásquez	Sitios	34,55
108.	Doralisa vda. de Ramos	"	25,00
109.	Carlos Contreras	"	39,00
110.	José Andrade	"	5,00
111.	Amador Campos	"	25,00
112.	Ramón Quijada	"	40,00
113.	Suc. Las Higueras	Qta. Las Higueras	82,10
114.	Fiscal	Río Bío-Bío	338,50
115.	María S. de Bunster	Fdo Licura	96,95
116.	Fiscal	Río Bío-Bío	287,00
117.	María S. de Bunster	Fdo. Licura	1.966,50
118.	Fiscal	Camino público Mulchén	53,00
119.	María S. de Bunster	Fundo Licura	37,00
120.	Fiscal	Canal Bío-Bío Sur	24,50
121.	María S. de Bunster	Fdo. Licura	945,40
122.	Fiscal	Canal Bío-Bío Sur	8,60
123.	María S. de Bunster	Fdo. Licura	486,95
124.	Fiscal	Camino nuevo Long. Sur	99,00
125.	María S. de Bunster	Fdo. Licura	2.692,95
126.	Fiscal	Camino públ. Mulchén	39,50
127.	María S. de Bunster	Fdo. Licura	277,50
128.	Clementina de Arriagada	Fdo. Santa Patricia	213,70
129.	Sara Campino de Morandé	Fdo. Picoltué	1.371,15
130.	Fiscal	Camino públ. Mulchén	134,75
131.	Sara Campino de Morandé	Fdo. Picoltué	19,00
132.	Fiscal	Canal Bío-Bío Sur	5,50
133.	Sara Campino de Morandé	Fdo. Picoltué	972,55
134.	Fiscal	Canal Bío-Bío Sur	7,00
135.	Sara Campino de Morandé	Fdo. Picoltué	750,35
136.	Fiscal	Camino públ. Mulchén	51,50
137.	Waldo Poblete	Fdo. Dicao	87,25
138.	Fiscal	Camino nuevo Long. Sur	87,00
139.	Waldo Poblete	Fdo. Dicao	394,25
140.	Fiscal	Estero Dicao	21,50
141.	Waldo Poblete	Fdo. Dicao	803,70
142.	Sara Campino de Morandé	Fdo. Picoltué	1.531,30
143.	Fiscal	Río Bureo	41,20
144.	FF. CC. del Estado	Ramal Coigüe Mulchén	38,90
145.	José García C.	Fdo. Sta. Eliana	47,90
146.	José García	Camino variante Negrete provisorio	29,30
147.	Fiscal	Camino cortado a Negrete	21,50
148.	José Pujol C.	Fdo. Mulchén	196,00
149.	Fiscal	Camino nuevo a Negrete	27,75
150.	José Pujol	Fdo. Mulchén	1.543,25
151.	Sergio Tisi Reyes	Fdo. Los Olivos	605,45
152.	Fiscal	Estero Triuquilemu	4,00
153.	Sergio Tisi Reyes	Fdo. Los Olivos	769,85
154.	Crescente Molina	Fdo. Las Vertientes	1.850,60
155.	Juan Villagrán Vergara	Fdo. El Olivo	637,60
156.	Fiscal	Estero Chumulco	6,00
157.	Eduardo Deves Julliam	Aguada de Chumulco	1.371,00
158.	Fiscal	Estero Mondungo	22,00
159.	Eduardo Deves J.	Fdo. Aguada de Chumulco	1.378,60
160.	Raquel M. de Rodríguez	Fdo. El Baño	42,10
161.	Joaquín Martínez Arena	Parcela N.o 2, Colonia Sta. Ana	2.220,15
162.	Particular	Camino Colonia Sta. Ana	21,00
163.	Joaquín Martínez Arenas	Parcela N.o 2, Sta. Ana	325,75
164.	Fiscal	Estero Malven	9,00
165.	Miguel Jarpa Vallejos	Parcela N.o 1	512,00
166.	Manuel Torres de la Cruz	Parcela N.o 18, Col. Sta. Ana	433,00
167.	Fiscal	Estero Pichimalven	31,50
168.	Carlos Bustos Marchán	Parc. N.o 17, Col. Sta. Ana	1.037,60
169.	Particular	Camino Col. Sta. Ana	20,00
170.	Humberto Molinari Berríos	Fdo. El Carmen	695,70
171.	Fiscal	Estero Micauquén	7,00
172.	Gerente General (Capitanac)	Fdo. Micauquén	1.341,55
173.	Fiscal	Camino público	14,90
174.	Germán Jara	Parcela El Quimpo	689,70
175.	Suc. Poblete	—	94,25
176.	Fiscal	Long. Sur en Construcc.	54,00
177.	Fiscal	Long. Sur antiguo	
178.	Suc. Aránguiz	Fdo. El Boldo	
179.	Pedro Villalobos	Fdo. Tricauco	
180.	Pedro Carriman	Hijuela	
181.	Fiscal	Río Renaico	
182.	Juan Colipi	Hijuela	
183.	Carlos Gutiérrez	"	
184.	Virginia Currilén	"	
185.	Fiscal	Camino a la reserva del Malleco	
186.	Antonio Leviu M.	Hijuela	
187.	Herminio Mellado	"	
188.	Fiscal	Río Mininco	
189.	Capitanac	Fundo Invernada	
190.	Carlos Fuentes C.	Fundo Niza	
191.	Fiscal	Long. Sur en Construc.	
192.	Carlos Fuentes	Fundo Niza	
193.	Suc. Rafael Valle Buonna	—	
194.	Fiscal	Estero Callin	
195.	Suc. Rafael Valle Buonna	—	
196.	Capitanac	Fdo. La Granja	
197.	Fiscal	Estero Callin	
198.	Capitanac	Fdo. La Granja	
199.	Fiscal	Estero Callin	
200.	Capitanac	Fdo. La Granja	
201.	Fiscal	Camino Vecinal	
202.	Capitanac	Fdo. La Granja	
203.	Carlos Fuentes	Fdo. Sta. Rosa	
204.	Mario Tima Rizo	Fdo. San Antonio	
205.	Eduardo Woodhouse	Fdo. Venecia	
206.	Fiscal	Long. Sur. en Constr.	
207.	Eduardo Woodhouse	Fdo. Venecia	
208.	Fiscal	Camino público	
209.	Pedro Andrade	Fdo. Sta. Balbina	
210.	Fiscal	Camino público Collipulli-Curaco	
211.	Domingo Poblete	Parcela Santa Marta	
212.	Fiscal	Estero Las Toscas	
113.	Carlos Fuentes	Fdo. Las Camelias	
114.	Fiscal	Río Malleco	
115.	Carlos Fuentes	Fun. Bajos del Malleco	
216.	Fiscal	Long. Sur. en Construc.	
217.	Carlos Fuentes	Fundo Pidima	
218.	Fiscal	Camino vecinal	
219.	Suc. Fuentes	Hijuela	
220.	Armando Fuentes	"	
221.	Carlos Fuentes	"	
222.	Suc. Fuentes	"	
223.	Fiscal	Línea Central FF. CC.	
224.	Fiscal	Long. Sur antiguo	
225.	Facundo Casas de Castro	Fundo Cherquenco	
226.	Roberto Schmidt	—	
227.	Federico Müller	—	
228.	Juan Félix Escobar	—	
229.	Pedro Seitz	Hijuela La Cruzada	
230.	Fiscal	Estero	
231.	Juan Ruff L.	Fundo Agua Buena	
232.	Fiscal	Camino vecinal	
233.	Juan Ruff L.	Fdo. Agua Buena	
234.	Fiscal	Estero Huequén	
235.	Alejandro Campos	Hijuela Las Quintas	
236.	Fiscal	Camino vecinal	
237.	Hugo Bayer	Hijuela El Molino	
238.	Alejandro Campos	Hijuela Las Quintas	
239.	Carolina vda. de Fellan	El Porvenir	
240.	Fiscal	Estero Chamichaco	
241.	Ester de Kher	El Porvenir	
242.	Fiscal	Estero Chamichaco	
243.	Ester de Kher	El Porvenir	
244.	Fiscal	Estero Chamichaco	
245.	Carolina vda. de Borgeaud	Hijuela El Porvenir	
246.	Fiscal	Estero Chamichaco	
247.	Anselmo Cañuta Caluqueo	Reducción Cañuta	
248.	Segundo Quiñemil	—	
249.	Humberto Carmine B.	Fundo el Recreo	
250.	Comunidad Worfahl G.	" Sn. Antonio	
251.	Rafael Orpis	" Sta. Margarita	
252.	Olivia Cáceres	—	
253.	Flora Torres C.	—	
254.	Rosendo Pérez	—	
255.	Fiscal	Camino Vecinal	
256.	Rafael Orpis	Fdo. La Laguna	
257.	Ana Morrison	Hijuela Sta. Margarita	
258.	Rosario Jofré	—	
259.	Estanislao Morrison	—	
260.	Rafael Orpis	Fundo La Laguna	
261.	Fiscal	Río Dumo	
262.	Rafael Orpis	Fdo. La Laguna	
263.	Ricardo Maier	Fdo. Caprera	
264.	Fiscal	Cam. Longitudinal	
265.	Ricardo Maier	Fundo Caprera	
266.	Fiscal	Estero Ronquillo	
267.	Ricardo Maier	Fundo Caprera	
268.	Fiscal	Estero Quilquilco	
269.	Ricardo Maier	Fdo. Caprera	
270.	Vicente Andrade	—	
271.	Fiscal	Camino Público	
272.	Vicente Andrade	—	
273.	José Schifferey	Fdo. El Molino	
274.	Fiscal	Camino Longit., antiguo	
275.	Fiscal	FF. CC. del Estado, Red Central	
276.	Vicente Andrade	Fundo Mañío	
278.	Fiscal	Río Colo	
279.	Carlos Strikler	Fdo. La Laguna	
280.	Fiscal	Camino Púb. Victoria Sn. Diego	
281.	Rogelia vda. de Rogazi	Hijuela Sta. Rosa	
282.	Fiscal	Río Traiguén	
283.	Roberto Vermood	—	
284.	Fiscal	Camino Vecinal	
285.	Fernando Magollahi	—	
286.	Fiscal	Camino Vecinal	
287.	Ramón Amado	Hijuela	
288.	Fiscal	Camino a Curacautín	
289.	Endesa	Subestación Victoria	
290.	Suc. Mynet	—	
291.	Naya Germany	—	
292.	Fiscal	Cam. Longitudinal, antiguo	
293.	Juana Pichun	—	
294.	Carlos Bekerli	—	
295.	Fiscal	FF. CC.	
296.	José Quezada	—	
297.	Fiscal	Estero Chanco	
298.	José Melillán	—	
299.	Suc. Reigler	—	
300.	Juan Melillán	—	
301.	Segundo Antinao	—	
302.	Fiscal	Río Quino	
303.	Ignacio Chanqui	—	
304.	Gabriel Servanti	—	
305.	Segundo Gullilen	—	
306.	Fiscal	Camino Vecinal	
307.	Daniel Osses	—	
308.	Juan Pisquil	—	
309.	Fiscal	Estero El Salto	
310.	Federico Renny	Fdo. San Eduardo	
311.	Fiscal	Camino Longitudinal Sur en Construcción	
312.	Federico Renny	Fdo. San Eduardo	
313.	Suc. Alfonso Alvarez	Fdo. El Aromo	
314.	Fisco	FF. CC. del Estado, Ramal Renaico-Púa	
314 A	Suc. Alfonso Alvarez	Fdo. El Aromo	
314 B	Fisco	Camino Públ. Púa-Traiguén	
315.	Suc. Alfonso Alvarez	Fdo. El Aromo	
316.	Fisco	Camino Públ. Púa-Traiguén	
317.	Suc. Alfonso Alvarez	Fdo. El Aromo	
318.	Fisco	Estero Púa	
319.	Juan Maier	—	
320.	Fisco	Camino Vecinal	
321.	Juan Maier	—	
322.	Dep. Riego	Canal Chusquen	
323.	Celinda S. vda. de Montre	—	
324.	Juan Safira	—	
325.	Segundo Nanco López	—	
326.	Pedro Venante	—	
327.	Juana Montre	—	
328.	Reducción Llancamil	—	
329.	Fisco	Camino Vecinal	
330.	Reducción Llancamil	—	
331.	Fiscal	Río Perquenco	
332.	Raimundo Chicao Z.	Ex-Reduc. Luisa Colimán	
333.	Fisco	Camino Longitudinal	
334.	Raimundo Chicao Z.	Ex-Reduc. Luisa Colimán	
335.	Juan Lenconao Mariqueo	" " "	
336.	Celinda Oñate	" " "	
337.	Segundo Montre	" " "	
338.	Juan Llancao	" " "	
339.	Federico Schürch	Fdo. Las Palmas	
340.	Suc. Javier Castellón	Canal Parlamento	
341.	Santos Ordiqueo	Hijuela Los Pinos, Ex-Reduc. L. Colimán	
342.	Fiscal	Camino Longitudinal, antiguo	
343.	Antonio Nahuelcura	Hijuela Maitencos	
344.	Federico Schürch	Fundo Los Canelos	
345.	Fiscal	Río Quillem	
346.	Pablo Paslak	Fdo. El Molino	
347.	Luis Herdener	" Quillém Viejo	
348.	Fiscal	Camino Estac. Quillem	
349.	Roberto Reinike	Fdo. Sta. Ana	
350.	Guillermo Reinike	" " "	
351.	Gustavo Topp	Fundo La Gaviota	
352.	Juan Caminondo	" Las Palmas	
353.	Arturo Venegas	Hijuela Sta. Raquel	
354.	Viviana Ulloa	—	
355.	Fiscal	Cam. entrada Norte Lautaro	
356.	Juan Caminondo	Fundo Las Palmas	
357.	Suc. Moya	—	
358.	Guillermo Beachler	Fundo Bellavista	
359.	Suc. Germán Schneider	" San Cristián	
360.	Roberto Affeld	" Petronila	
361.	Luis Fauré Silva	" Sta. María	
362.	Guillermo Fauré Silva		

JUEGAN EL SABADO:

La "U" y Magallanes ya iniciaron preparación

● Sergio Cruzat viajó a La Serena.— ● Reaparecen Navarro y Astorga.— ● "Desfutbolizan" a Sánchez y Musso.—

Con reaparciones se inició el primer día de entrenamiento futbolístico de la semana. La mayoría de los equipos profesionales efectuaron sus primeras prácticas semanales. Visitamos los entrenamientos de los adversarios de la jornada del sábado próximo.

★ MAGALLANES, GIMNASIA

LUGAR DE ENTRENAMIENTO: Gimnasio de la FEDACHI, de calle San Francisco.

PROFESOR DE EDUCACION FISICA: Wilson Zepeda.

ASISTENCIA: Moscoso, Molina, Carmona, Pizarro, S. Torres, Zúñiga, Castro, Borello, Carmona, Cortés, Hurtado, Vivanco, Orellana, C. Morales, Oviedo, Villegas, Cerón y Guerrero.

El entrenamiento radicó, exclusivamente, en preparación física. El trabajo, de una hora de duración, fue dirigido por el profesor Wilson Zepeda. Estuvo ausente el entrenador Sergio Cruzat, que debió viajar a La Serena, ante el inesperado deceso de un familiar.

Zepeda desarrolló un esquema completo de preparación atlética para futbolistas. Los jugadores fueron sometidos a ejercicios de velocidad, agilidad, resistencia y fuerza, componentes de la sigla VARF, creada por el técnico francés Maurice Bouquet.

★ LA "U" EN PROVIDENCIA

A las 15.30 horas se inició el trabajo en el Estadio de Providencia. Los integrantes del cuadro, que empatara con O'Higgins, trabajaron en básquetbol y "baby-fútbol". Solamente juegos recreativos. Reaparecieron Navarro y el arquero Astorga, que se encontraban sometidos a un período de desfutbolización. La misma etapa que inician ahora los jugadores Musso y Sánchez. Luis Alamos manifestó que ésta era la única fórmula de lograr una recuperación normal de los jugadores que han sido sometidos a continuas competencias internacionales. Recalcó que Leonel Sánchez había hecho un encuentro muy satisfactorio en Rancagua. De todos modos, Sánchez no tomará parte en los trabajos de fútbol en la semana.

En la cancha entrenaron un cuarto de hora en cada tiempo los equipos de Cuarta Especial y Reservas.

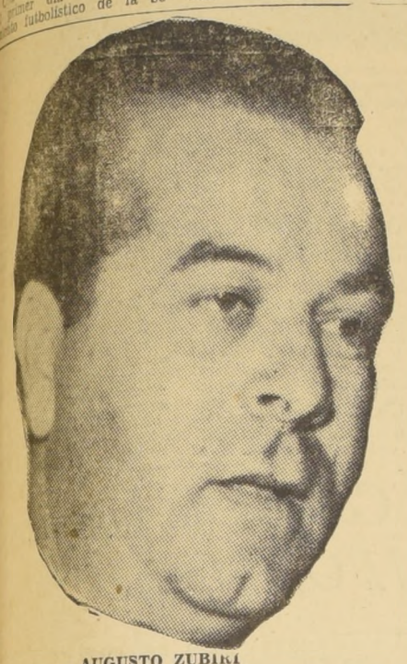

AUGUSTO ZUBIRI

MUNDIAL DE FUTBOL:

LA SUBSEDE DE ARICA IMPULSARA EL TURISMO

Declaraciones del presidente del Comité Ejecutivo de la subsede nortina, Augusto Zubirí, antes de viajar a los Juegos Olímpicos.— También absorberá la cesantía

"La subsede que se efectuará en Arica, no tan sólo será un aporte deportivo a la colectividad, sino también, incrementará el turismo y absorberá la cesantía de Iquique con obras que se construirán en el puerto del extremo norte." Declaró a "LA NACION" el señor Augusto Zubirí Rubio, en visita de cortesía que efectuara a este diario, con motivo de su próximo viaje a los Juegos Olímpicos. El señor Zubirí Rubio, es presidente del Consejo Local de Deportes y del Comité Ejecutivo para la subsede del Mundial, a efectuarse en Arica.

ARICA, VERTICE DEPORTIVO

"Una de las primeras metas que ha considerado poner en práctica el Consejo Local de Deportes es, desde luego, iniciar a manera de encauzar una corriente turístico-deportiva hacia el norte. Para ello es necesario ofrecer espectáculos de jerarquía. Se ha solicitado la sede del Campeonato Nacional de Fútbol correspondiente a 1961. También se tiene en mente otros eventos de significación internacional, antes de la iniciación del Mundial. Con ello, se logrará que, incluso, se produzca una mayor afluencia de aficionados de Bolivia y Perú. De este modo, Arica pasaría a convertirse en el vértice deportivo de los países señalados."

LA VILLA OLIMPICA

Augusto Zubirí Rubio decía más adelante que la CORVI prometió construir 150 habitaciones, las que servirían de Villa Olímpica. Las construcciones se harían en terrenos cedidos por la Cooperativa de Viviendas de Arica. Finalmente, agradeció el apoyo incondicional de la prensa metropolitana, por el serio y trascendental aporte efectuado en la campaña de la subsede para Arica.

El mencionado dirigente viaja el jueves próximo a Roma, vía SAS, en compañía de 14 personas de San Bernardo. El viaje es de esfuerzo y como tal sólo obedece al aporte individual de cada uno. En Roma presenciará principalmente el boxeo, atletismo y gimnasia. Posteriormente, el grupo visitará España, Alemania, Suiza, Francia, Bélgica e Inglaterra, para regresar al país el 25 de octubre.

Coach alemán inició sus labores

● EN EL ESTADIO INDEPENDENCIA inició ayer sus labores el entrenador alemán de atletismo, Wolfgan Benz, contratado por la Federación Chilena por seis meses, en reemplazo de Alberto Mainella, quien se halla en Roma, con motivo de la Olimpíada.

Benz tendrá la responsabilidad del equipo atlético nacional que competirá en el Campeonato Iberoamericano, que se realizará en la pista del Estadio Nacional, en octubre próximo.

En el grabado, el coach alemán da instrucciones a los atletas Morales, Ramón Sandoval, Vidal y Zamudio, quienes, con mucho entusiasmo comenzaron a entrenar para el Iberoamericano.

RESERVAS:

U. CATOLICA GOLEO A SAN BERNARDO 7-3

Marcaron: Ibáñez (2), Silva (2), Ramírez (2) y Jorquera.

Por la 6a. fecha del torneo profesional de fútbol de reservas, Universidad Católica goleó en Independencia a San Bernardo Central, 7-3. El equipo católico formó con: Veloso (Sincovic); Martínez, Barrientos y Collío; Sánchez (Fuentes) y Villarroel; Araus, Jorquera, Ramírez, Silva (Zamora) e Ibañez. Los goles los marcaron Ramírez (2), Ibáñez (2), Silva (2) y Jorquera.

En el otro match jugado por este torneo en Ñuñoa, Palestino venció a Green Cross por 1 a 0.

PROGRAMA DE HOY

La 6a. fecha del torneo de reservas finalizará hoy con el siguiente programa: en Santa Laura, a las 16 horas, U. Española-S. Morning; en San Eugenio, 14 horas, Magallanes-U. de Chile; 16 horas, Colo Colo-U. Técnica.

Futbolerías

*Misael Escuti no se halla todavía totalmente repuesto de la lesión que sufrió a su muñeca derecha. Ayer reinició su entrenamiento de fútbol, pero se estima difícil que pueda reaparecer en el match que Colo Colo sostendrá el domingo con Rangers, en Talca, Valencia el suplente de Escuti, tampoco se halla físicamente bien. Frente a estas dos ausencias jugaría Santander.

*El caso de Unión Española y su Estadio Santa Laura también necesita ser aclarado. Porque en algunos casos a Unión se le ha programado como local en Santa Laura, pero por aclaración del propio club hispano, y conforme a las bases, no es local; pues el Estadio Santa Laura se halla arrendado a la Asociación Central.

*Lesionados en los equipos: Torres de Audax, tiene afección a los meniscos y Cortés se halla resentido; Mario Moreno está desgarrado; Leiva de Santiago, también está desgarrado y Ledesma sigue enfermo de furunculosis.

Juegos Olímpicos:

"Dudo que los rusos sean campeones", dijo Zatopek

● Los deportistas soviéticos se hacen demasiado rápidamente, reveló el triple vencedor de Helsinki. ● El calor paralizó toda actividad en Roma. ● Hay una calle que se llama "Vete, Unión Soviética. ● Avery Brundage, reelegido presidente del Comité por unanimidad.

ROMA, 23 (UPI). Por Oscar Fraley.— Los ánimos y el tiempo arden por igual hoy mientras los deportistas más destacados del mundo aguardan la inauguración de la XVII Olimpíada, el jueves.

No todo puede achacarse al sol que elevó la temperatura de hoy a 34,5 grados centígrados y causó numerosos ataques ligeros de insolación y la suspensión de las prácticas de muchos equipos.

■ El equipo de atletismo femenino norteamericano protestó por la orden que prohibe los bailes modernos y obliga a llevar el uniforme olímpico en todo momento.

■ Los rusos critican a los organizadores italianos de la Olimpíada por dar un nombre erróneo a su calle en la Villa Olímpica.

■ Emil Zatopek, triple ganador en la Olimpíada de Helsinki en 1952, afirma que los rusos han sufrido "graves reveses" y que tendrán que emplearse a fondo para conquistar el presunto campeonato por equipo.

PROTESTA FEMENINA AMERICANA

■ Las muchachas norteamericanas están disgustadas con la orden que les prohibe bailar y vestirse a su gusto, so pena de quedar restringidas a la Villa Olímpica.

"Esto es una tontería", dijo una de ellas. "Estoy tan disgustada que me duele la cabeza."

CALOR SUSPENDE ENTRENAMIENTOS

■ El calor ha venido a agravar la situación. Valerie Jerome, corredora canadiense, fue una de las que sufrieron un ligero ataque de insolación. El calor es tan intenso que la sesión de entrenamiento de nadadoras fue suspendida, y los rusos e iraqueses cancelaron sus prácticas de atletismo señaladas para esta tarde.

Los rusos protestaron que su calle de la Villa Olímpica debió ser denominada "Vía Unión Soviética" en vez de "Vía Rusia". Los italianos hicieron el cambio, pero insertaron una coma, de manera que ahora se llama "Vía, Unione Soviética", o sea, "Vete, Unión Soviética".

Por otra parte, cuando los rusos salían en jira por lugares de interés, un funcionario fue interrogado sobre si visitarían el Vaticano.

"¿Por qué no?", respondió. "Es un museo, ¿no es así?".

PRONOSTICO DE ZATOPEK

Mientras tanto, Zatopek, que ganó las pruebas de 5.000 y 10.000 metros y la maratón de Helsinki hace ocho años y ahora es entrenador del equipo checo, dijo francamente que duda que los rusos ganen el título extraoficial por equipos con igual facilidad que en el pasado.

"El deporte en la Unión Soviética ha sufrido graves reveses", dijo. "Los deportistas soviéticos se hacen muy rápidamente, acaso demasiado rápidamente. Quizás ahora lo tengan que lamentar."

BRUNDAGE SOLO

Avery Brundage, de Estados Unidos, fue reelegido por unanimidad presidente de la Comisión Olímpica Internacional, por un período de cuatro año.

Un vocero de la Comisión Olímpica Internacional dijo que Brundage fue elegido por la votación unánime de todos los delegados asistentes de la reunión de hoy, en el Hotel Excelsior.

También fueron reelegidos por unanimidad los vicepresidente Armand Massard, de Francia, y Lord Burhgley, Marqués de Exeter, de Gran Bretaña.

La reelección de Brundage echó por tierra los rumores de que las potencias comunistas con la ayuda de un grupo encabezado por Gran Bretaña, trataban de hacerle reemplazar por el corredor de vallas, Lord Burleivh.

Los comunistas perdieron su única representación en la Comisión cuando el soviético Konstantin Andreanov no fue elegido.

Andreanov había sido postulado por las naciones comunistas para llenar la vacante del delegado saliente de Bulgaria, general V. Stoychev.

El brasileño Ferreira Santos respaldado por Occidente, fue elegido para la vacante de Stoychev.

Boxeo mendocino se presenta esta noche en el Caupolicán

● El seleccionado transandino enfrentará a un equipo de la Asociación Santiago.— ● Programa de la reunión.—

Una importante reunión pugilística amateur se efectuará esta noche en el Teatro Caupolicán, en la que tomarán parte, los seleccionados de Mendoza y de la Asociación Santiago, que en estos días está celebrando sus 42 años de existencia.

*LOS MENDOCINOS

El equipo mendocino tiene varias figuras de primera linea en el boxeo argentino y algunos como: Silverio Agüero, Eloy Funes y Juan Amaya, con records apreciables en el concierto sudamericano. Estos antecedentes del equipo visitante y la presencia en el cuadro santiaguino de algunos nombres de cartel, le otorgan indudable categoría a la reunión internacional de esta noche.

*PROGRAMA

El carnet de peleas se ajustará al siguiente orden: Eduardo Barros (M) con Luis Acevedo (S); Antonio Macri (M) con Arturo Sabino (S); Eloy Funes (M) con Sergio Aguilera (S); Juan Amaya (M) con Luis Valenzuela (S) Ramón Salazar (M) con Manuel Hernández (S); Juan Carlos Lima (M) con Mario Loayza (S) y Silvio Agüero (M) con Domingo Rubio (S). Previo a estos combates internacionales se realizarán 7 peleas de preliminares, entre aficionados de la capital.

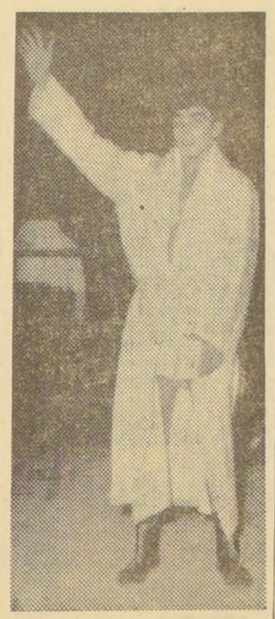

DOMINGO RUBIO

Ajedrez.—

Letelier hizo tablas con el húngaro Szabo

ASUNCION, 23 (UPI).— Los grandes maestros Lazlo Szabo, de Hungría, y Svetozar Gligoric, de Yugoslavia, compartieron el primer puesto en el Torneo Internacional de Ajedrez, disputado en esta capital.

Szabo, que se mantenía primero, hizo tablas en la rueda final con el chileno René Letelier, en tanto que Gligoric derrotó al paraguayo Héctor Rivarola, con lo cual los dos representantes europeos totalizaron diez puntos.

Szabo se ha adjudicado nueve puntos y medio, seguido por el yugoslavo Svetozar Gligoric, con nueve. En tercer puesto se encuentra el chileno René Letelier, con ocho puntos.

La tabla completa de posiciones es la siguiente:

Szabo, 9 1|2; Gligoric, 9; Letelier, 8; Rosetto, 8; Wexler, 6 1|2; Estrada, 6 1|2; Mangini, 5 1|2; Guimard, 5; De los Ríos, 4; Rivarola, 3; Riego, 3; Cantero, 2 1|2; y Recalde, 1 1|2.

Santiago y Audax deseaban jugar el martes en St. Laura

Jugar su encuentro de la 13ª fecha el martes de la semana próxima en lugar del domingo en Santa Laura, como lo fijó el directorio de la Asociación, consideraron ayer Santiago y Audax.

El reglamento autoriza a dos clubes que están de acuerdo a postergar por 48 horas un match oficial. Sin embargo, en una reunión celebrada anoche entre Rafael Blanco y José Devillene, presidentes de ambas entidades la idea se desechó al considerar que a Audax Italiano le corresponderá jugar el sábado 3 de agosto, con Palestino, iniciando la segunda rueda del torneo. En consecuencia, quedaron de acuerdo en mantener el partido para el domingo próximo, en Santa Laura.

En Inglaterra.—

Preston venció a Arsenal, 1-0

LONDRES, agosto 23 (UPI).— En un partido por el torneo de fútbol de primera división de la Liga Inglesa, Preston North End derrotó esta noche a Arsenal por 1 a 0.

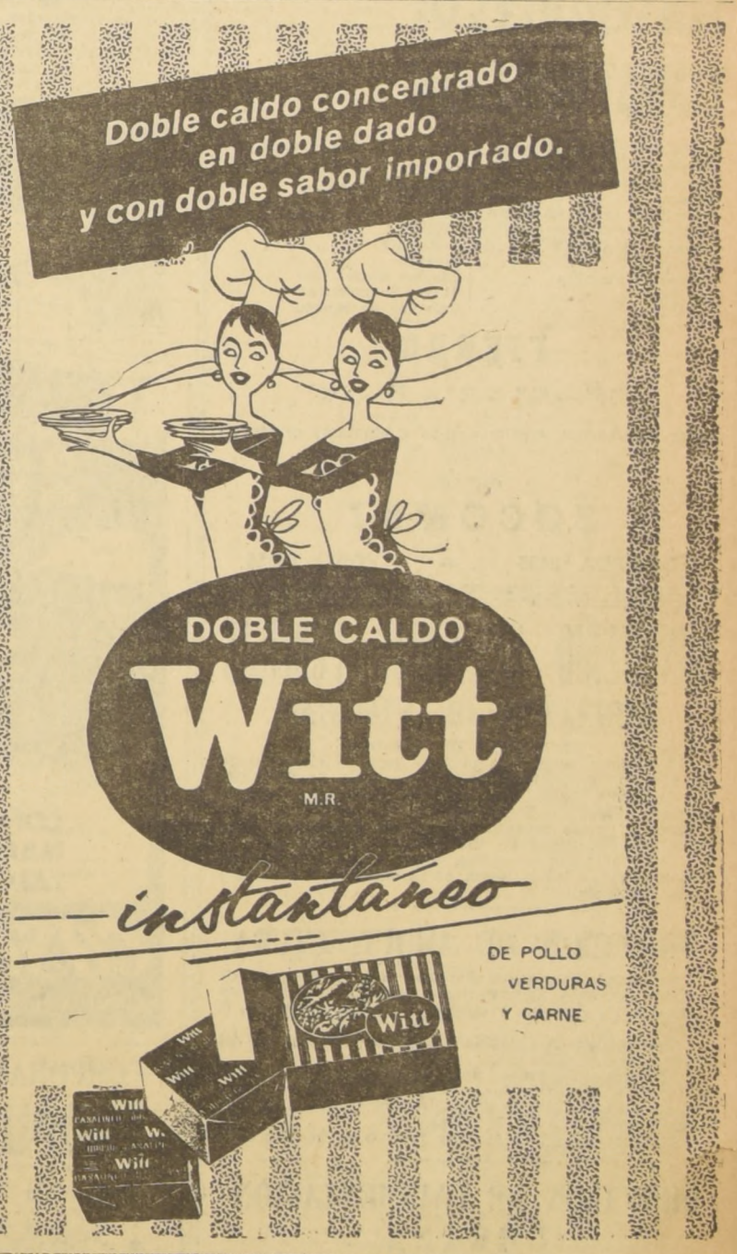

Propietario	Nombre del Predio	Longitud en metros
—Luis Fauré Perper	—	480,50
—Fiscal	Cam. entrada Sur Lautaro	19,00
—Mario Fagalde	—	34,75
—Jovita Bustos vda. de S.	Hijuela El Carmen	238,80
—Mario Fagalde	—	78,50
—Pedro Ortega	—	51,00
—Carlos Ettori S.	Hijuela La Alborada	485,00
—Rita B. vda. de Mosquera	Fundo Santa Rita	1.592,55
—Suc. Rouanet	Hijuela San Luis	553,15
—Fauré Hnos.	Fundo Vista Hermosa	216,45
—Fisco	Camino Longitudinal	93,00
—Fauré Hnos.	Fundo Vista Hermosa	595,00
—Basilio Rodríguez	Fundo El Guindo	444,05
—Manuel Rodríguez	" " "	1.025,50
—Juan Soto	—	1.106,70
—Carlos Fernández	—	1.403,40
—Julio Fernández	" Curaco	2.164,75
—Domingo Soto	s/n	34,10
—Fiscal	Camino Vecinal	8,75
—Antonio Canseco	Fundo Sta. Elda	541,25
—José Arriagada	Red. Hueiquilao	53,00
—Antonio Canseco	Fdo. Sta. Elda	346,00
—Baldomero Bobadilla	Red. Hueiquilao	165,00
—Fiscal	Camino Vecinal	7,00
—Ana Salle de Arriagada	Reduc. Hueiquilao	408,00
—Fiscal	Camino Público	23,00
—Ernesto Inzunsa	Fundo Sta. Elisa	842,20
—Segismundo Carmine	" " Isabel	456,00
—Alejandro Fernández	Fundo El Retiro	1.876,45
—Julio Cabezas	" Sta. Eliana	214,65
—Segundo Antinao	Reduc. Colipe	185,00
—Feliciano Manquel	" "	211,50
—Fiscal	Estero Pumalal	18,00
—José M. Soto C.	Reduc. Colipe	138,50
—Fiscal	Camino Vecinal	8,00
—Rafael Fonseca	Fundo Sn. Rafael	206,00
—Fiscal	Estero Pumalal	54,50
—Rafael Fonseca	Fdo. Sn. Rafael	24,75
—Fiscal	Estero Pumalal	20,60
—Rafael Fonseca	Fdo. Sn. Rafael	48,65
—Fiscal	Estero Pumalal	24,00
—Rafael Fonseca	Fdo. San Rafael	394,75
—Lauro Sabugo	Fdo. Las Quilas	1.166,70
—German Brockhaus	" Sta. Ana	2.508,15
—Departamento de Riego	Canal Pillanlelbún	6,50
—German Brockhaus	Fdo. Sta. Ana	45,75
—Departamento de Riego	Canal Pillanlelbún	6,25
—German Brockhaus	Fdo. Sta. Ana	87,00
—Bruno Bertoloto	" " Margarita	123,00
—Suc. Julia y Margarita Chávez	" La Esperanza	510,60
—Departamento de Riego	Canal Pillallelbún	5,25
—Suc. Julia y Margarita Chávez	Fdo. La Esperanza	41,30
—Departamento de Riego	Canal Pillanlelbún	7,25
—Suc. Julia y Margarita Chávez	Fdo. La Esperanza	20,15
—Fiscal	Camino Vecinal	9,00
—Suc. Julia y Margarita Chávez	Fdo. La Esperanza	186,25
—Departamento de Riego	Canal Pillanlelbún	4,00
—Suc. Julia y Margarita Chávez	Fundo La Esperanza	46,00
—Departamento de Riego	Canal Pillanlelbún	5,70
—Suc. Julia y Margarita Chávez	Fdo. La Esperanza	76,00
—Antonio Alvarez	Fdo. María Luisa	68,60
—Fiscal	Estero Curaco	13,50
—Antonio Alvarez	Fdo. María Luisa	174,40
—Alfredo Córdova	Hijuela Sta. Eliana	125,30
—Sucesión Córdova	" Esperanza	131,10
—Sucesión Pérez	Quinta Conrado	78,20
—Ernesto Kolossa	Hijuela Las Mariposas	121,15
—Departamento de Riego	Canal Pillanlelbún	6,00
—Ernesto Kolossa	Hijuela Las Mariposas	363,35

Se hace la presente publicacion en con formidad con la Ley General de Servicios Eléctricos y para que dentro de un plazo de 30 días, contados desde la fecha de la publicación de la solicitud en el Diario Oficial, se ha gan ante la Dirección General de Servicios Eléctricos y de Gas, por escrito y en duplica do, las objeciones a que haya lugar.

EL DIRECTOR GENERAL DE SERVICIOS ELECTRICOS Y DE GAS

KID DINAMITA — POR SAM LEFF

Arquitectura

Espacio y ventilación: características esenciales de la arquitectura japonesa

La forma tradicional de la arquitectura japonesa y de diseños de jardines está atrayendo la atención a todo el mundo. Su belleza y características únicas están siendo expertamente adoptadas por renombrados arquitectos del mundo entero. También en el Japón los arquitectos conscientes están buscando diligentemente los valores estéticos de estas artes tradicionales, descubriendo nuevos elementos en ellos que tratan de racionalizar y expresar en términos modernos.

Explicaremos en estas páginas los principales factores de la arquitectura tradicional japonesa.

El salón principal de una casa está ornamentado siempre con el "tokonoma", o sea, una pequeña sección de la habitación que generalmente queda independiente de ella por la elevación del piso, formando una especie de nicho.

En esta pequeña habitación una sencilla decoración de pintura pende la pared interior, en tanto que el piso elevado se adorna con un vaso de flores o algún objeto de arte, artísticamente dispuesto. La decoración de la pintura es cambiada de acuerdo con las estaciones del año, simbolizando otras veces, el carácter de sus moradores. De esta manera el "tokonoma" es un importante eslabón entre la vida familar diaria y el elevado mundo del arte.

El hábil empleo del espacio tiene algo de común con el diseño de las modernas habitaciones de Europa y América, en donde la variedad es obtenida mediante distintos niveles del piso y del techo.

En una casa japonesa, las puertas corredizas separan una habitación de otra, y también son empleadas para independizar éstas del corredor. Existe también la mámpara corrediza que divide una habitación.

Por ésto es sólo aparente el hecho de que las casas japonesas difieren enormemente de las occidentales, a pesar de que éstas tienen por regla general más muros que espacios de ventilación.

Si una puerta corrediza es abierta en este tipo de casas, entonces dos habitaciones quedan transformadas en una sola de contínuo espacio. Por otra parte, cuando se abre la mámpara corrediza que da hacia el corredor al aire libre, el aire puro del exterior entra libremente a las habitaciones, y de esta manera, la casa japonesa brinda a su ocupante la sensación de espacio libre y ventilación con el solo correr de las divisiones mencionadas.

La terraza al aire libre, construida con pulidos tablones de madera sin pintar, queda generalmente ubicada en los sitios asoleados de la casa, está protegida por divisiones corredizas de cristal transparente y postigos de madera cuando el clima es agradable las divisiones se deslizan de un lado a otro para permitir la entrada del aire fresco.

Una de las características de la arquitectura japonesa es la de enmarcar el panorama para aprovechar las bellezas naturales como decoración y ornamento de las habitaciones.

Es usual que la casa japonesa tenga una estructura que sobresale del corredor y se le denomina "terraza mojada", carece de techo y equivale a la terraza occidental. Siendo muy caluroso el verano japonés está especie de balcón se hace necesario, ya que en cualquier momento del día es de apreciable utilidad. Por otra parte esta terraza sirve a los moradores de la casa para contemplar el jardín que juega un preponderante papel en la vida diaria japonesa.

El jardín que se extiende en lo exterior es una elaboración artística de arena blanca, quedando aislado por medio de setos dispuestos técnicamente. Proporcionando un toque de vida y alegría en el conjunto.

Control de las grietas en el hormigón armado

Gracias a estudios recientemente efectuados se tienen datos detallados sobre las fallas de las vigas y losas de hormigón bajo carga con los que se podrá controlar el ancho y el espaciamiento de las grietas con el diseño de las estructuras de hormigón armado. En general, los resultados obtenidos muestran que la mejor manera de controlar el ancho de las rajaduras consiste en usar un número grande de pequeñas barras de refuerzo y en aumentar las proporciones de éste.

Generalmente, es imposible evitar la formación de grietas provocadas por la tensión en los miemoros de hormigón que tengan refuerzo convencional, sin preesforzar, debido a su baja extensibilidad. Si bien cuando las rajaduras son diminutas la única objeción hecha es en aras de la apariencia, cuando lleguen a alcanzar un ancho apreciable pueden representar un verdadero peligro, porque abren la posibilidad de que los agentes corrosivos ataquen a las barras de refuerzo. Igualmente, las grietas anchas pueden permitir salideros prohibitivos en ciertas estructuras hidráulicas, como presas, tanques, piscinas, etc. El ancho de las grietas puede reducirse aumentando la adherencia entre el refuerzo y el hormigón por medio de barras mejoradas. Durante los últimos diez años, los fabricantes de barras de refuerzo han llegado a obtener mejoras excelentes en las barras deformadas, y en ensayos hechos en investigaciones previas, se comprobó que los nuevos diseños reducen las grietas de un 20 a 40 por ciento, en comparación con las barras antiguas. Sin embargo, hasta que se hicieron los estudios mencionados al principio de estas líneas, no se habían realizado experimentos sistemáticos con las barras nuevas en vigas y losas.

Estos estudios tuvieron como fin obtener toda la información necesaria sobre el comportamiento de las vigas con los tipos más recientes de barras, e incluyeron pruebas con 58 tipos de vigas y de losas. Las vigas usadas tenían dos tamaños: 15 x 38 cm. x 3,3 de largo, ensayadas en luces de 2,7m., y 15 x 58 cm. x 2,4 m. de largo, ensayadas en luces de 1,8 m. En todos los casos se ensayaron las vigas apoyadas simplemente, y con cargas aplicadas en puntos a las cuartas partes de luz.

Impermeabilización de los Pisos

LOS PISOS EN CONTACTO DIRECTO CON EL TERRENO PUEDEN IMPERMEABILIZARSE CON GRAN EFECTIVIDAD

Los pisos de hormigón, que están en contacto directo con la superficie del terreno, pueden impermeabilizarse con gran efectividad. Primero se compacta una camada de relleno grueso granular y sobre ella se coloca una lechada espesa, consistente en una parte de cemento y tres de arena.

Para proteger contra la humedad se pone primero alquitrán o asfalto caliente sobre la superficie y, se coloca, antes de que se endurezca el material bituminoso, un fieltro de techo saturado en asfalto. El fieltro se extiende hacia arriba por la pared a una altura mínima de 1 pulgada. Debe tenerse especial cuidado en no perforar la membrana y se deben usar por lo menos dos camadas de fieltro de techo, con asfalto caliente entre una y otra, y sobre la de arriba.

Los pisos de madera se pueden poner sobre el terreno, disponiendo primero una camada de base de por lo menos 4 pulgadas de piedra triturada o gravilla cernida, sobre la que (después de compactada) se coloca una camada de brea mezclada con arena fina. Esta mezcla se calienta hasta unos 200° F, y se esparce uniformemente hasta una profundidad entre 1 1/4 y 1 1/2 pulgada. Entonces se compacta hasta un espesor final de 1 pulgada. Antes de que se seque por completo la brea, se colocan y clavan las tablas. Sobre esta base se puede colocar un piso terminado para interiores.

El Colegio de Ingenieros INFORMA...

NUEVA MESA DIRECTIVA
Don Raúl Matus Ugarte, nuevo presidente

En sesión especial del Consejo General se eligió la Mesa que regirá al Colegio de Ingenieros durante el próximo período, siendo designados para los cargos correspondientes los ingenieros:

Presidente: Ing. señor Raúl Matus Ugarte.
Vicepresidente: Sr. Enrique Kirberg Baltiansky.
Secretario-Tesorero: Sr. Jorge Gamio Gutiérrez.

PROCLAMACION DE LA NUEVA MESA

En la misma sesión de elección, con la concurrencia de todos los consejeros en ejercicio, fue proclamada la nueva Mesa Directiva. El nuevo Presidente rindió homenaje a la labor desarrollada por los señores Domingo Tagle de la B, José de Mayo L., y Germán Robino R., como Presidente, Vicepresidente y Secretario-Tesorero, respectivamente, en el período anterior.

Tebal
CONSTRUCTORES ARQUITECTOS
Y A TODA NUESTRA CLIENTELA
POR AMPLIACION:
MANTENEMOS PRECIOS 1959
NUEVO PLAN DE VENTAS
CREDITOS
4 CUOTAS DE PAGO
AHORRE VALORIZANDO SU CASA
BALDOSAS Y TECHADOS FINOS
DE ARCILLA HORNEADA Y DE CEMENTO
PRECIOS POR METRO CUADRADO:

PASTELONES MICROVIBRADOS 50x50	E° 1.10
BALDOSAS ROJAS "CORVI" 20x20	E° 1.33
BALDOSAS NEGRAS "CORVI" Y AMARILLAS 20x20	E° 1.37
BALDOSAS ROJAS "TEBAL" 20x20	E° 1.50
MARMOL GRANITO 30x30 DESDE	E° 3.52
MARMOL NACAR 30x30 DESDE	E° 4.95
MARMOL VETADO 30x30 DESDE	E° 3.85
TEJAS MARSELLESA	E° 0.78
TEJAS ESPAÑOLA ARCILLA CURVA	E° 1.75
BALDOSINES ESPAÑOLA ARCILLA 31x15 PISO	E° 2.40

MUCHOS ESTILOS Y COLORES
PLANTA MECANIZADA UNICA EN CHILE.
SALON DE VENTAS
STA. ROSA 69 TEL. 380845

CONSTRUCCIONES AGRICOLAS E INDUSTRIALES
fumacol
BANDERA 140 K - 6.° PISO
FONOS: 66485 · 80424 - SANTIAGO

Importadora
HERMAN GASTELLU
S.A.C.
EXISTENCIA PERMANENTE DE TODA CLASE DE REPUESTOS Y ACCESORIOS PARA AUTOMOVILES, CAMIONES Y TRACTORES. NEUMATICOS Y LUBRICANTES
ALAMEDA 1850
CASILLA 32-D
FONO 82465
SANTIAGO

MATERIALES DE CONSTRUCCION

Accesorios para sanitarios
Alambre negro N.o 14 y 18
Botas de goma
Brochas
Carretillas rueda de fierro
Carretillas rueda neumática
Cañería "MADECO" y sus fittings
Clavos de alambre
Combos
Fonolitas
Llaves bce., niq. y crom.
Manguera de goma
Mangos de madera
Palas
Picotas
Pizarreño
Pintura
Ruedas neumáticas
Tarros concreteros
Válvulas de bronce

FIERRO
5/16" — 3/8" — 1/2" — 5/8" — 3/4"

Stock permanente, crédito amplio a empresas constructoras
ofrece
SOCOMAT
ALAMEDA 3435 — FONO 93558

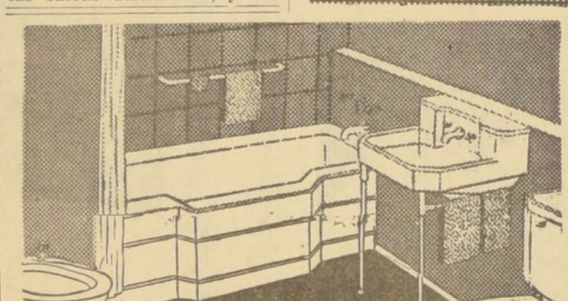
NUEVAS SUGERENCIAS DE MODERNISMO EN SU SALA DE BAÑO
Azulejos en todos los colores
CON LOS ARTEFACTOS NACIONALES Y TAMBIEN IMPORTADOS
CASA GARCIA
ALAMEDA esq. AVENIDA ESPAÑA REEMBOLSOS: CASILLA 3224

AVISO

SOLICITA CONCESIONES DEFINITIVAS DE SERVICIO PUBLICO

PARA INSTALAR Y EXPLOTAR SUBESTACIONES TRANSFORMADORAS DE ENERGIA ELECTRICA

La Empresa Nacional de Electricidad S. A., está solicitando del Supremo Gobierno que, en conformidad con la Ley General de Servicios Eléctricos, le otorgue concesiones definitivas de servicio público para establecer y explotar 4 subestaciones transformadoras de energía eléctrica destinadas a suministrar dicha energía a la Empresa de los Ferrocarriles del Estado para la electrificación del ferrocarril en el tramo Santiago-Chillán.

Las subestaciones Hospital y Graneros se establecerán bajo el paso de la línea a 66 kv Rancagua-Paine, y se ubicarán la primera en la localidad de Hospital, en terrenos de la Hacienda Hospital de la Beneficencia Pública, ocupando aproximadamente 1.160 m2. y la segunda en la localidad de Graneros y ocupará aproximadamente 1.007 m2. del terreno de la parcela de propiedad de don Eduardo Berríos.

Las subestaciones Lirios y Rengo se establecerán bajo el paso de la línea a 66 kv Rancagua-San Fernando y se ubicarán, la primera en la localidad de Los Lirios y ocupará parte del terreno del fundo "El Candil" de propiedad de la Comunidad García de la Huerta y, la segunda, en la localidad de Rengo y ocupará parte del terreno de Domingo Bertetti.

En los terrenos de propiedad particular en que se ubicarán estas subestaciones, será necesario establecer servidumbres, en conformidad con la Ley General de Servicios Eléctricos.

Se hace la presente publicación en conformidad con la Ley General de Servicios Eléctricos, para que dentro de un plazo de 30 días, contados desde la publicación de la solicitud en el "Diario Oficial" se hagan ante la Dirección General de Servicios Eléctricos y de Gas, por escrito y en duplicado, las objeciones a que haya lugar.

EL DIRECTOR GENERAL DE SERVICIOS ELECTRICOS Y DE GAS

FERROCARRILES DEL ESTADO

Propuestas Públicas

Se abrirán en los Departamentos que a continuación se indican y en las fechas y horas que se señalan:

DEPARTAMENTO DE MATERIALES Y ALMACENES

MARTES 30 DE AGOSTO DE 1960, A LAS 11 HORAS
GRUPO 42-42A (ESPECIAL 28)
"ALUMBRADO Y FUERZA MOTRIZ".

VIERNES 2 DE SEPTIEMBRE DE 1960, A LAS 11 HORAS
GRUPO 17 (ESPECIAL 29)
"ELEMENTOS PARA SOLDAR".

VIERNES 16 DE SEPTIEMBRE DE 1960, A LAS 11 HORAS
GRUPO 23
"PERNOS, TUERCAS, REMACHES, GOLILLAS Y CHAVETAS".

VIERNES 23 DE SEPTIEMBRE DE 1960, A LAS 11 HORAS
GRUPO 1
"ARTICULOS DE ESCRITORIO Y MATERIALES DE DIBUJO".

VIERNES 30 DE SEPTIEMBRE DE 1960, A LAS 11 HORAS
GRUPO 22
"CADENAS Y CABLES METALICOS".

VIERNES 7 DE OCTUBRE DE 1960, A LAS 11 HORAS
GRUPO 29
"CAÑERIAS METALICAS Y ACCESORIOS".

VIERNES 28 DE OCTUBRE, A LAS 11 HORAS
"Suministro e instalación de materiales para la señalización del sector Talca-Puerto Montt". (Grupo 44.)

Bases y antecedentes, en el mismo Departamento de Materiales (Estación Alameda), todos los días hábiles, de 9 a 12 horas.

DEPARTAMENTO DE TRACCION Y MAESTRANZAS

POSTERGADA PARA EL LUNES 26 DE SEPTIEMBRE DE 1960, A LAS 9.30 HORAS
ADQUISICION DE IMPORTACION DE:
2 PESCANTES PARA SINIESTROS, Trocha 1,676 mt.
2 PESCANTES PARA SINIESTROS, Trocha 1,000 mt.

VIERNES 28 DE OCTUBRE DE 1960, A LAS 15 HORAS
SUMINISTRO DE LAS SIGUIENTES PARTIDAS DE LOCOMOTORAS DIESEL:

29	locomotoras	1200 HP.,	trocha 1,000 mm.
9	locomotoras	600 HP.,	trocha 1,000 mm.
12	locomotoras	400 HP.,	trocha 1,676 mm.
10	locomotoras	1600/2000 HP.,	trocha 1,676 mm.
49	locomotoras	600 HP.,	trocha 1,676 mm.
4	locomotoras	400 HP.,	trocha 1,676 mm.

Bases y antecedentes, en el mismo Departamento de Tracción y Maestranzas, Alameda Bdo. O'Higgins 924, 2.o piso, Oficina de Partes, todos los días hábiles, de 8 a 12 y de 13 a 16 horas.

MINISTERIO DE OBRAS PUBLICAS

DIRECCION DE VIALIDAD

PROVINCIA DE BIO-BIO

Solicítanse propuestas públicas para la ejecución de los trabajos de mejoramiento del camino de REÑECO a Caledonia, Sector Km. 27,170 al 30,870, con un presupuesto oficial de E° 2.521,00.

Bases y demás antecedentes pueden solicitarse en la Secretaría Provincial de Vialidad en Los Angeles.

Las propuestas se abrirán el día 2 de septiembre del año en curso, a las 11 horas, en la Oficina del Ingeniero de la Provincia.

DIRECCION DE ARQUITECTURA

Solicítanse Propuestas Públicas para la ejecución de la Obra Gruesa y Terminaciones de la Escuela N.o 4 de TOCOPILLA, con un Presupuesto Oficial de 103.327,75 escudos.

Contratistas de Segunda Categoría y Superiores del Registro de Arquitectura.

Apertura Propuestas, Sala de Despacho del Intendente de la Provincia de Antofagasta y Oficina del Arquitecto Relacionador de esta Dirección, el día 7 de septiembre próximo, a las 11 horas.

Antecedentes en el Archivo Técnico de la Dirección.

DIRECCION DE PAVIMENTACION URBANA

Solicítanse Propuestas Públicas para la ejecución de aceras de hormigón-cemento en la calle BENAVENTE, de la Comuna de OVALLE, con un Presupuesto Oficial de E° 9.094,10.

APERTURA: Alcaldía de Ovalle, el martes 6 de septiembre de 1960, a las 16 horas. Categoría: Cualquiera.

Consultar bases y antecedentes en la Oficina de Partes de esta Dirección, calle Moneda N.o 723, Santiago, o en la Delegación de La Serena.

DIRECCION DE OBRAS SANITARIAS

Llámase a Propuestas Públicas para la ejecución de las obras de Defensas del río CACHAPOAL, Sector Hijuela El Consuelo, del Fundo Isla Grande, en Lo Miranda, Comuna de Doñihue, Provincia de O'Higgins.

Presupuesto Oficial de E° 15.790,15.

Los antecedentes para esta propuesta estarán a disposición de los contratistas inscritos en la especialidad de defensas fluviales los días 27, 29, 30 y 31 de agosto.

La propuesta se abrirá el 9 de septiembre, a las 11 horas.

CORPORACION DE LA VIVIENDA

PROPUESTAS PUBLICAS

Población "DR. JUAN NOE", de Arica

Solicítanse propuestas públicas, a suma alzada, para la URBANIZACION TOTAL de la Población "DR. JUAN NOE", de Arica, y la CONSTRUCCION de la Primera Etapa, compuesta de 332 viviendas tipo 8-N, y 116 viviendas tipo 10-N, todas de un piso.

En la Primera Etapa, dentro del total de 448 viviendas, se ha consultado la construcción de 128 viviendas para la Junta de Adelanto de Arica.

Podrán optar a la presente licitación los Contratistas inscritos en Primera Categoría y que sean invitados, de acuerdo con lo que estatuye el párrafo pertinente del Reglamento del Registro de Contratistas.

Las Propuestas se abrirán el día viernes 9 de septiembre de 1960, a las 16 horas, en la Oficina del Jefe del Departamento de Construcción.

Bases, Especificaciones Técnicas, Planos y demás antecedentes podrán solicitarse en la Sección Proyectos y Obras Zona Norte de esta Corporación, calle Arturo Prat N.o 48, 5.o piso, a contar desde el día jueves 18 de agosto de 1960.

Se hace presente a los señores Contratistas que podrán retirar los antecedentes oficiales anteriormente indicados y formular observaciones a los mismos, hasta el día lunes 29 de agosto de 1960, a las 17 horas.

SANTIAGO, agosto de 1960.

EL VICEPRESIDENTE EJECUTIVO

CORPORACION DE LA VIVIENDA

INVITACION

La Corporación de la Vivienda invita a todos los poseedores de cuentas de ahorro para la vivienda, a presenciar el sorteo de dos departamentos y derecho a 25 créditos hipotecarios, que se efectuará entre los dueños de libretas con más de 50 y 25 cuotas de ahorro, respectivamente, depositadas al 11 de julio del presente año.

El sorteo se realizará el día 25 del presente, a las 18 horas, en el local de la Polla Chilena de Beneficencia, edificio del Banco del Estado, calle Bandera esquina de Alameda, 10.o piso.

Vicepresidente Ejecutivo

HIPODROMO CHILE.- Domingo 28 de agosto de 1960

CARRERA.— 1.400 metros.— 6a. serie.— A las 7.45 horas.

1	Kubán	54	18	1299	En 1.200 metros con 51 kilos derrotó a Nature Boy, en 1.17.
2	Sun Shine	54	16	1101	12.o de Convoy en 1.200 metros con 51 kilos, en 7a. serie.
3	Ambición	53	2	1266	14a. de Gaitero en 1.400 metros con 55 kilos en 6a. serie.
4	Batúm	53	12	1331	2.o de Sabrina con 52 kilos en 6a. serie de 1.500 metros.
5	Cataviento	53	6	1298	14.o de Pitanay en 1.300 metros con 54 kilos en 7a. serie.
6	Blandengo	53	20	1331	6.o de Sabrina con 54 kilos en 6a. serie de 1.500 metros.
7	Negra Verde	49	17	1266	13a. de Gaitero en 1.400 metros con 51 kilos en 6a. serie.
8	Jufora	52	8	1298	17a. de Pitanay en 1.300 metros con 53 kilos en 7a. serie.
9	Miss Amores	52	7	1306	13a. de Tasajo en 1.300 metros con 50 kilos en 5a. serie.
10	Trompeta	52	19	1346	2a. de Bier Hall en 1.500 metros con 49 kilos en el Club.
11	Royal Caress	52	9	1332	Con 46 kilos ganó a Mineola en 1.500 metros en 1.37.
12	Take it Easy	52	10	1331	12a. de Sabrina en 1.500 metros con 53 kilos, 6a. serie.
13	La Martinica	51	4	1331	3a. de Sabrina en 1.500 metros con 51 kilos, 6a. serie.
14	Avaricia	50	11	1232	Ultima de Pebetero en 1.200 metros con 56 kilos, 6a. serie
15	Oro en Polvo	50	3	1298	7.o de Pitanay en 1.300 metros con 50 kilos en 7a. serie.
16	Agua Fresca	49	15	1331	4a. de Sabrina en 1.500 metros con 49 kilos, 6a. serie
17	Saint Louis	49	1	1331	5.o de Sabrina en 1.500 metros con 50 kilos, 6a. serie
18	Sorbete	49	5	1270	16.o de Tartarín en 1.400 metros con 51 kilos en 5a. serie.
19	Crow	48	14	1339	8a. de Peach Melba en 1.500 metros con 50 kilos, 5a. serie.
20	Vascón	46	13	1266	Ultimo de Gaitero en 1.400 metros con 48 kilos en 6a. serie.

CARRERA.— 1.200 metros.— Condicional.— Serie A.— A las 8.15 horas.

1	Al Galope	56	3	1268	5.o de Castañar en 1.300 metros con 52 kilos en 1.22 1|5.
2	Anhelo	56	4	1310	8.o de Hilo de Oro en 1.100 metros con 51 en el Club.
3	Bonifacio	56	9		Debutante. Hijo de Scottish Meridian y La Bonita.
4	Bufido	56	1	1180	17.o de Aguijoso en 1.000 metros en 6a. serie en el Club.
5	Cambalachero	56	14	1310	7.o de Hilo de Oro en 1.100 metros, con 50 kilos en el Club.
6	El Sheik	56	12	1055	8.o de Rigor en 1.500 metros con 55 kilos en 1.36 2|5.
7	Evidente	56	5	1334	3.o de Go en 1.400 metros con 5 2kilos en 1.29 2|5.
8	Ferid	56	2	1344	2.o de Puente Verde en 1.100 metros con 54 en el Club.
9	Gibson	56	13	1310	Ultimo de Hilo de Oro en 1.100 con 54 kilos en el Club.
10	Lapidario	56	6	1344	9.o de Puente Verde en 1.100 metros c on51 en el Club.
11	Limatambo	56	17	1333	10.o de Arquero en 1.400 metros con 55 kilos en 1.29.
12	Llifén	56	8	1313	Penúltimo de Flamante en 1.100 con 51 en el Club.
13	Montalbán	56	18	1077	14.o de Kong en 1.400 metros con 54 kilos en 1.28 3|5.
14	Mosquete	56	11	1344	7.o de Puente Verde en 1.100 metros con 55 en el Club.
15	Niño Brujo	56	10	1344	8.o de Puente Verde en 1.100 metros con 55 en el Club.
16	Pericles	56	7	1268	11.o de Castañar en 1.300 metros co n55 kilos en 1.22 1|5.
17	Plymouth	56	15	1333	Ultimo de Arquero en 1.400 metros con 56 kilos en 1.29.
18	Samovar	56	16	1334	6.o de Go en 1.400 metros con 56 kilos en 1.29 2|5.

CARRERA.— 1.200 metros.— Condicional.— Serie B.— A las 8.45 horas.

1	Bazar	56	4	1311	2.o de Fazendeiro en 1.100 metros con 55 en el Club.
2	Clavelón	56	16	1311	15.o de Fazendeiro en 1.100 metros con 55 en el Club.
3	Cristalino	56	10	1344	12.o de Puente Verde en 1.100 metro scon 53 kilos en el Club.
4	Farafrá	56	12	1314	15.o de Go en 1.400 metros en 1.29 2|5 con 56 kilos.
5	Foulard	56	3	1333	5.o de Arquero en 1.400 metros con 55 kilos en 1.29.
6	Hamurabi	56	9	1269	8.o de Camorrero en 1.300 metros con n56 kilos en 1.22 3|5.
7	Latente	56	17	1313	12.o de Flamante en 110 metros con 54 kilos en el Club.
8	Magno	56	7	13134	15.o de Go en 1.400 metros en 1.29 2|5 con 56 kilos.
9	Míster Chuki	56	2	1344	Ultimo de Puente Verde en 1.100 con 51 en el Club.
10	Mohin	56	8	1334	9.o de Go en 1.400 metros en 1.29 2|5 con 56 kilos
11	Montecatini	56	5	1334	12.o de Go en 1.400 metros en 1.29 2|5 con 56 kilos
12	Nino	56	13	1313	5.o de Flamante en 1.100 metros con 55 kilos en el Club.
13	Olive	56	14	1334	7.o de Go en 1.400 metros en 1.29 2|5 con 52 kilos
14	Para Todos	56	1	1201	11.o de Manuelillo en 1.500 metros con 54 kilos en 1.35 4|5.
15	Príncipe Azul	56	15	1333	6.o de Arquero en 1.400 metros en 1.29 con 52 kilos.
16	Rinsol	56	11		Debutante. Hijo de Atophan y La Fuerza por Orégano.
17	Tabalí	56	6	1368	8.o de Rescatado en 1.500 metros con 55 en el Club.

CARRERA.— 1.200 metros.— Condicional.— Serie C.— A las 9.20 horas.

1	Alazán	56	17	1135	No tabla de Gettysburg en 1200 metros con 55 kilos.
2	Big Dandy	56	18	1311	3.o de Fazendeiro en 1.100 metros en el Club con 55 kilos.
3	Brentano	56	14	1313	14.o de Flamante en 1.100 metros con 55 kilos en el Club.
4	Cortijo	56	6	1369	2.o de Yungay en .500 metros con 55 kilos en el Club.
5	Don Sata	56	5	887	Penúltimo de Diego en 1.200 metros con 55 en 1.15 2|5.
6	Enderby	56	1		Debutante. Hijo de Dust Devil y En Route por Latigazo.
7	Estirón	56	10	1333	4.o de Arquero en 1.400 metors con 55 kilos en 1.29.
8	Glen	56	2	1334	11.o de Go en 1.400 metros con 52 kilos en 1.29 2|5.
9	Kleber	56	12	1077	10.o de Kong en 1.400 metros con 55 kilos en 1.28 3|5.
10	Miltown	56	3	1333	11.o de Arquero en 1.400 metros con 54 kilos en 1.29.
11	Molinero	56	4	1367	6.o de Niterol en 1.500 metros con 55 kilos en el Club.
12	Opportunity	56	11	1313	15.o de de Flamante en 1.100 metros con 53 kilos en el Club.
13	Palcaví	56	16	1333	9.o de Arquero en 1.400 metros con 54 kilos en 1.29.
14	Respetable	56	8	1333	2.o de Arquero en 1.400 metros en 1.29 con 56 kilos.
15	Rol d'Amour	56	7	1310	9.o de Hilo de Oro en 1.100 metros cou 55 kilos en el Club.
16	Salario	56	9	1334	4.o de Go en 1.400 metros con 56 kilos en 1.29 2|5.
17	Sensato	56	13	999	Penúltimo de Pueyrredón en 1.200 con 55 en el Club.
18	Tapete Verde	56	15		Debutante. Hijo de Bokara y Tinguiririca por Licencioso.

CARRERA.— 1.500 metros.— Condicional.— A las 9.55 horas.

1	Abejita	54	4	1302	Con 53 kilos aventajó a Muñequita Linda en 1.300 metros.
2	E. Marina	54	6	1301	Con 5 0kilos ganó a Brisa Fresca en 1.300 metros en 1.23 3|5.
3	Cascarilla	54	1	1336	7a. de Bodeguita en 1.200 metros con 53 kilos en 1.15 2|5.
4	Expresiva	54	3	1336	11a. de Bodeguita con 54 kilos e n1.200 metros en 1.15 2|5.
5	Fiamma	54	5	1379	14a. de Aldebarán en 1.100 con 52 kilos en el Club.
6	Hija de Oro	54	14	1357	En 1.400 metros ganó a Rosy con 54 kilos en 1.29 3|5.
7	Las Condes	54	8	1336	2a. de Bodeguita en 1.200 metros con 50 en 1.15 2|5.
8	Parisette	54	2	1279	En 1.100 metros con 50 ganó a Bad Berka, en el Club.
9	Peripecia	54	11	1271	8a. de Hungría en 1.400 metros con 53 kilos en 1.28 1|5.
10	Urubamba	54	12	1336	Penúltima de Bodeguita en 1.200 con 53 en 1.15 2|5.
11	Sorciere	54	13	1336	6a. de Bodeguita con 52 kilos en 1.200 metros en 1.15 2|5.
12	Sour Life	54	9	1356	En 1.400 metros con 54 kilos ganó a Brisa Fresca.
13	Toscanella	54	7	1336	3a. de Bodeguita con 50 en 1.200 metros en 1.15 2|5.
14	Trinity	54	10	1353	Ultima de Airoso en 1.200 con 54 kilos en el Club.

CARRERA.— 1.400 metros.— 1a. serie.— A las 10.30 horas.

1	Black Bar	57	13	1114	3.o de Petenera en 1.600 metros con 51 kilos en el Club.
2	Royal Tudor	55	3	1304	Ultimo de Icha en 1.800 metros con 49 kilos en 1.57 4|5.
3	Kolchak	54	10	1337	2.o de Huamballí en 1.500 metros con 51 kilos, 1a. serie.
4	Norial	54	4	1272	Ultimo de Don Eduardo en 1.200 metros con 51 kilos.
5	Fairy Tale	53	12	1360	11.o de Araucaria en 1.200 metros con 54 en 1a. serie.
6	Pelping	53	11	1373	3.o de Habiloso en 2.000 metros con 56 kilos en el Club.
7	Cusilelfú	52	8	700	Ultimo de Tipazo en 1.800 metros con 47 kilos en el Club.
8	L'Esperance	50	6	1337	6a. de Huamballí en 1a. serie de 1.500 metros con 52.
9	El Rata	49	2	1350	4.o de Tronío en 1.200 metros con 53 kilos en el Club.
10	Malland	48	1	1251	4a. de El Escorial en 1.100 metros con 48 en 1.06.
11	Mirlantú	46	7	1273	Penúltimo de El Escorial en 1.400 metros con 47, 1a. serie.
12	Yaquil	46	9	1338	En 2a. serie de 1.500 metros, ganó a Pisquito con 53.
13	Snow Boy	46	5	1337	7.o de Huamballí en 1a. serie de 1.500 metros con 47.

CARRERA.— 2.000 metros.— A las 11.05 horas.

1	Baupres	58	10	935	3.o de Zorro Veloz en 2.000 metros con 58 en el Club.
2	Marcos Paz	58	12	1059	2.o de Reparo en 1.600 metros con 58 kilos en el Club.
3	Palmerín	48	4	1238	2.o de Longines en 1.500 metros con 56 kilos en 1.33 3|5.
4	Blackbushes	57	11	1375	4.o de Reparo en 1.600 metros con 61 kilos en el Club.
5	Apolonio	55	13	1304	3.o de Icha en 1.800 metros con 54 kilos en 1.57 4|5.
6	Michigana	53	1	1304	5a. de Icha en 1.800 metros con 54 kilos en 1.57 4|5.
7	Stravinsky	51	14	1304	6.o de Icha en 1.800 metros con 53 kilos en 1.57 4|5.
8	Epitafio	51	2	1247	Penúltimo de Aristodemo en 1.800 metros con 57 kilos.
9	Icha	51	8	1304	Ganó a Petenera en 1.800 metros con 46 en 1.57 4|5.
10	Fleuret	50	6	1304	8.o de Icha en 1.800 metros con 52 kilos en 1.57 4|5.
11	El Maltés	50	9	1337	3.o de Huamballí en 1.500 metros con 57 kilos, 1a. serie.
12	Alcance	49	5	1282	Ganó a Aristodemo en 2.400 metros con 56, en el Club.
13	Pollito Sur	46	3	1375	Ultimo de Reparo en 1.600 metros con 59 en el Club.
14	Don Felipe	45	7	1282	3.o de Alcance en 2.400 metros con 50 kilos en el Club.

CARRERA.— 1.400 metros.— 2a. serie.— A las 11.45 horas.

1	Masterlike	57	12	1207	9.o de Blue Barón en 1.400 metros con 56, 2a. serie.
2	Lord Devil	56	15	1377	5.o de Queen Bess en 1.500 metros con 50, en el Club.
3	Le Bourget	56	3	1252	Penúltimo de Prince Médicis en 1.600 metros, en el Club.
4	Canta Gitana	54	16	1338	3a. de Yaquil en 1.500 metros con 55 kilos, 2a. serie.
5	Melania	54	14	1119	Penúltima de Bulé en 1.900 metros con 53, en el Club.
6	Poincaré	54	13	1304	9.o de Icha en 1.800 metros con 49 kilos, en 1.57 4|5.
7	Donna Stella	53	7	1351	4a de Groenlandia en 1.500 metros con 51, en el Club.
8	Atómico	52	8	1207	8.o de Blue Barón en 1.400 metros con 51, 2a. serie.
9	Colón	51	2	1307	Ganó a Convoy en 1.300 metros con 50 kilos, 3a. serie.
10	Lagardere	51	4	1373	4.o de Habiloso en 2.000 metros con 50 kilos, en el Club.
11	Los Ulmos	50	6	—	Reaparece de largo descanso el hijo de Barranco y Diva.
12	Mi Viejo	49	10	1283	10.o de Manotón en 1.600 metros con 54 kilos, en el Club.
13	Beaujolais	48	9	1340	Ganó a Curipeumo en 1.500 metros con 54 kilos, 3a. serie.
14	Pisquito	48	5	1338	2.o de Yaquil en 1.500 metros con 49 kilos, 2a serie.
15	Lao Tsé	47	11	1275	7.o de Pantin en 1.400 metros con 48 kilos, 2a. serie.
16	Riachuelo	47	17	1338	4.o de Yaquil en 1.500 metros con 49 kilos, 2a. serie.
17	Vierol	47	1	1371	7.o de Half Moon en 1.500 metros con 47 kilos, en el Club.

CARRERA.— 1.400 metros.— 5a. serie.— A las 12.25 horas.

1	Farnesino	55	1	1295	7.o de La Señoría en 1.400 metros con 51, en Viña.
2	Bambuco	54	10	1303	2.o de Oberón en 1.300 metros con 53 kilos, 6a serie.
3	Los Maitenes	53	13	1339	3.o de Peach Melba en 1.500 metros con 51, 5a. serie.
4	El Irlandés	54	12	1339	4.o de Peach Melba en 1.500 metros con 54, 5a. serie.
5	Fusta Libre	53	10	1306	11a. de Tasajo en 1.300 metros con 51 kilos, 5a. serie.
6	Tacin	53	2	1308	5a. de Sixty en 1.300 metros con 47 kilos, 4a. serie.
7	Vatán	53	14	1339	2 o de Peach Melba en 1.500 metros con 50, 5a. serie.
8	West Cross	53	19	1317	7.o de Doña Marlis en 1.000 metros con 49, en el Club.
9	Gaitero	52	3	1339	6.o de Peach Melba en 1.500 metros con 53, 5a. serie.
10	Oro Puro	52	18	1306	16.o de Tasajo en 1.300 metros con 51 kilos, 5a. serie.
11	Talvox	52	9	460	En 1.400 metros con 52 kilos ganó a Andén, en 1.29.
12	Thores	51	11	1202	7.o de El Irlandés en 1 400 metros con 53 kilos, 5a. serie.
13	Sabrina	48	6	1331	Ganó a Batúm en 1.500 metros con 51 kilos, en 6a. serie.
14	Mascagni	51	15	1143	11.o de Atencin Fir en 1.100 metros con 53, en el Club.
15	Orlass	51	7	1298	2.o de Pitanay en 1.300 metros con 51 kilos, en 7a. serie.
16	Samuel	51	4	1270	12.o de Tartarín en 1.400 metros con 53 kilos, 5a. serie.
17	Pitanay	50	20	1298	Ganó a Orlass con 45 kilos en 1.300 metros, 7a. serie.
18	Cursado	49	17	1339	5 o de Peach Melba en 1.500 metros con 5[illegible], 5a. serie.
19	Bretona	48	5	1303	12a. de Oberón en 1.300 metros con 51 kilos, 6a. serie.
20	Lady Montes	48	8	1303	5a. de Oberón en 1.300 metros con 50 kilos, 6a. serie.

CARRERA.— 1.400 metros.— 3a. serie.— A las 13 horas.

1	Pollito de Oro	56	4	1275	10.o de Pantin en 1.400 metros con 46 kilos, en 2a. serie.
2	Don Fausto	55	2	1338	6.o de Yaquil en 1.500 metros con 47 kilos, en 2a. serie.
3	Voliere	54	12	1338	9a. de Yaquil en 1 500 metros con 47 kilos, en 2a. serie.
4	Amigable	52	5	1250	17.o de La Buenaventura en 1.100, con 51 kilos, en el Club.
5	Bélgica	51	14	1340	8a. de Beaujolais en 1.500 metros con 55 kilos, en 3a. serie.
6	Curipeumo	51	3	1340	2.o de Beaujolais en 1.500 metros con 51 kilos, 3a. serie.
7	El Beduino	51	11	1140	11.o de Cocotero en 1.500 metros con 47 kilos, 2a. serie.
8	Bodeguera	50	10	1276	10a. de El Cha Cha Chá en 1.400, con 50, 3a serie.
9	Chañal	50	1	1340	5.o de Beaujolais en 1.500 metros con 53 kilos, 3a. serie.
10	Sin Fin	50	8	1340	4.o de Beaujolais en 1.500 metros con 52 kilos, 3a. serie.
11	Melala	48	13	1340	9a. de Beaujolais en 1.500 metros con 52 kilos, 3a. serie.
12	Erudita	46	7	1308	7a de Sixty en 1.300 metros con 55 kilos, 4a. serie.
13	Idealista	46	9	1340	10.o de Beaujolais en 1.500 metros con 50 kilos, 3a. serie.
14	Mardita	46	6	1340	13a. de Beaujolais en 1.500 metros con 50 kilos, 3a. serie.

CARRERA.— 1.400 metros.— 4a. serie.— A las 13.45 horas.

1	Huechuqu.	55	10	1341	4.o de Cinchazo en 1.500 metros con 55 kilos, 4a. serie.
2	Inquisidor	54	5	1353	9.o de Airoso en 1.200 metros con 51 kilos, en el Club.
3	El Cuyano	50	6	1341	6.o de Cinchazo en 1 500 metros con 52 kilos, 4a. serie.
4	Tasajo	54	4	1306	Ganó a Federación en 1.300 metros con 51 kilos, 5a. serie.
5	Contulmo	53	3	1249	7.o de Never en 1.800 metros con 49 kilos, en 1.54.
6	Libor	52	8	1341	5.o de Cinchazo en 1.500 metros con 53 kilos, 4a. serie.
7	Conde Hugo	52	10	1341	14.o de Cinchazo en 1.500 metros con 53 kilos, 4a. serie.
8	Peach Melba	52	14	1339	Ganó a Vatán en 1.500 metros con 53 kilos, 5a serie.
9	Cinchazo	51	11	1341	Ganó a La Trololó en 1.500 metros con 47, 4a. serie.
10	La Trololó	51	18	1341	2a. de Cinchazo en 1.500 metros con 50 kilos, 4a. serie.
11	Famoso	50	17	1341	15.o de Cinchazo en 1.500 metros con 52, 4a. serie.
12	Monte Real	50	1	1308	12.o de Sixty en 1.300 metros con 49 kilos, 4a. serie.
13	Yoina	50	7	1308	10a. de Sixty en 1.300 metros con 49 kilos, 4a serie.
14	Florón	50	13	1206	Penúltimo de Lázaro en 1.400 metros con 54, 4a. serie.
15	Niké	50	9	1308	9a. de Sixty en 1.300 metros con 48 kilos, 4a. serie.
16	Rashid	49	2	1206	8.o de Lázaro en 1.400 metros con 51 kilos, 4a. serie.
17	Nurelya	49	15	1274	Ultima de Naiade en 1.400 metros con 52 kilos, 4a serie.
18	Dinástica	48	16	1341	13a. de Cinchazo en 1.500 metros con 50 kilos, 4a. serie.
19	Milenaso	48	12	1341	8.o de Cinchazo en 1.500 metros con 50 kilos, 4a. serie.
20	Carmencita	48	20	1341	3a. de Cinchazo en 1.500 metros con 47 kilos, 4a. serie.

CAJA DE CREDITO POPULAR

"OFICINA MATRIZ" — SAN PABLO N.o 1130

MAÑANA, DE 9 A 12.30 Y DE 15 HORAS ADELANTE,

GRAN REMATE DE ROPA

Préstamos concedidos en DICIEMBRE de 1959 y vencidos en JUNIO de 1960.

HAY: Cortes de casimir nacionales e importados; cortes de seda, lana y algodón; ternos, ambos, sobretodos, pilotos, vestones pantalones, zapatones, mantas, ponchos, sábanas, fundas, colchas, frazadas, cubrecamas, chalones, camisas, etc. Abrigos, chaquetones, batas, trajes dos piezas, zapatos, ropa interior, cortinas, manteles, servilletas, etc.

EXHIBICION: HOY, de 8.30 a 13.30 horas.

PAGO AL CONTADO — ENTREGA INMEDIATA

Contratiempos

(Hipódromo Chile, domingo 28)

PRIMERA CARRERA

KUBAN.— El 14 de agosto reclamó por haber sido cargado en los 500 metros.

AMBICION.— El 7 de agosto su preparador no quedó conforme con la carre y exhibió una gruesa suma jugada.

NEGRA VERDE.— El 7 de agosto su preparador no quedó conforme con la carrera y exhibió una gruesa suma jugada.

TROMPETA.— El 7 de agosto reclamó por haber sido abierta en las primeras distancias.

TAKE IT EASY.— El 15 de agosto sufrió serios contratiempos al ser cargada casualmente en la partida.

AVARICIA.— El 31 de julio partió rezagada.

ORO EN POLVO.— El 14 de agosto su jinete dio cuenta que se le cortó la cincha.

VASCON.— El 7 de agosto vino cambiando de mano.

SEGUNDA CARRERA

AL GALOPE.— El 7 de agosto reclamó por haber sido cargado en los 900 metros.

TERCERA CARRERA

MAGNO.— El 15 de agosto su jinete dio cuenta de haber tenido contratiempos en los 1.200 metros.

QUINTA CARRERA

CASCARILLA.— El 15 de agosto reclamó por haber sido cargada en la partida.

URUBAMBA.— El 15 de agosto reclamó por haber sido cargada en la partida.

OCTAVA CARRERA

ATOMICO.— El 24 de julio el preparador no quedó conforme con la carrera y exhibió una gruesa sumá jugada.

COLON.— El 14 de agosto reclamó por haber sido estrellado a 250 metros de la meta y abierto desde dicho punto, por Convoy, que fue distanciado por los señores Comisarios al 2.o puesto, quedando de ganador el hijo de Licencioso.

LAO TSO.— El 7 de agosto reclamó por haber sido abierto en los 900 metros.

RIACHUELO.— El 15 de agosto reclamó por haber sido cargado en la partida.

NOVENA CARRERA

EL IRLANDES.— El 15 de agosto sufrió serios contratiempos al ser cargado en la partida.

TACIN.— El 14 de agosto su jinete dio cuenta que partió un poco rezagada.

DECIMA CARRERA

VOLIERE.— El 15 de agosto reclamó por haber sido abierta en los 500 metros.

BELGICA.— El 15 de agosto sufrió contratiempos de importancia en la partida.

CURIPEUMO.— El 15 de agosto reclamó por haber sido cargado en los 1.200 metros y molestado en los 600 metros.

SIN FIN.— El 15 de agosto reclamó por haber sido cargado en los 900 y 600 metros.

MELALA.— El 15 de agosto sufrió contratiempos de importancia en la partida.

ERUDITA.— El 14 de agosto su preparador no quedó conforme con la carrera y exhibió una gruesa suma jugada por el propietario.

MARDITA.— El 15 de agosto se dejaron en observación las futuras carreras de esta yegua. Vista la película se mantuvo este acuerdo.

UNDECIMA CARRERA

NURELYA.— El 7 de agosto reclamó por haber sido abierta en la partida.

DINASTICA.— El 15 de agosto partió rezagada.

CARMENCITA.— El 15 de agosto fue cargada casualmente en los 500 metros.

(Club Hípico, domingo 28)

PRIMERA CARRERA

BABY FINDER: El 17 de julio, su jinete dio cuenta que tuvo que levantar al entrar a tierra derecha al ser molestado por otro competidor al que no pudo identificar. Sin comprobación.

RABITO: El 7 de agosto, fue cargado al entrar a tierra derecha.

TERCERA CARRERA

GABY MORLAY: El 7 de agosto, fue cargada hacia los palos a 300 metros de la meta perdiendo su jockey la huasca.

MESURADA. El 7 de agosto, fue abierta en los últimos 200 metros.

CUARTA CARRERA

ROYAL ASCOT: El 7 de agosto, su jinete dio cuenta que se fue de punta en la partida, quedando última. Sin comprobación.

MUÑEQUITA LINDA: El 7 de agosto, se presentó su preparador a manifestar que no quedó conforme con la carrera de esta yegua.

QUINTA CARRERA

LESLIE: El 14 de agosto, fue encerrada al entrar a tierra derecha.

MANOTON: El 21 de agosto, su jinete dio cuenta que se cargaba a los palos.

REINA DEL MAR: El 21 de agosto, su jinete dio cuenta que se apretó un pie contra el cajón en la partida.

EL MORO: El 15 de agosto, fue cargado a la altura de los 400 metros.

SEPTIMA CARRERA

NEVADO: El 15 de agosto, fue cargado en la primera curva.

MIRANDA: El 21 de agosto, fue cruzado a poco de partir.

NOVENA CARRERA

CARTA BLANCA: El 7 de agosto, su jinete dio cuenta que tuvo contratiempos y que la yegua extrañó la cancha.

CANTANIÑA: El 15 de agosto, se presentó su preparador a manifestar su disconformidad con la carrera de este animal; expresó además que la potranca se encuentra en muy buenas condiciones.

OCHI CHORNIA: El 7 de agosto, fue topada y abierta en la curva.

DECIMA CARRERA

ALUSION: El 21 de agosto su jinete dio cuenta, que se abría durante toda la recta.

UNDECIMA CARRERA

ALERON: El 24 de julio, su jinete dio cuenta que se cargaba a los palos, por lo cual no pudo cumplir las instrucciones de correr abierto.

DARIUS: El 21 de agosto, su jinete dio cuenta que se abría en la curva.

MAGA: El 7 de agosto, fue cruzado en la partida, teniendo que levantar.

DUODECIMA CARRERA

PAWNEE: El 15 de agosto fue molestado por otro competidor en la partida.

DOÑA MONI: El 15 de agosto, fue cargada a la altura de los 800 metros, perdiendo su jinete los estribos.

HORMIGUERA: El 10 de julio, su jinete dio cuenta, que se desempeñaba mal en pista pesada y que se iba de punta en el curso de la carrera.

SERVICIO NACIONAL DE SALUD

El Servicio Nacional de Salud, ha resuelto llamar a Concurso para el cargo de jefe de la Sección Control de Alimentos, al que podrán optar Médicos, Veterinarios o Químicos Farmacéuticos.

Las solicitudes se recibirán en Santiago, en la Oficina de Concursos, Ley 10.223, Mac-Iver 541, 4.o piso, y en provincias, en las secretarías de las Direcciones Zonales, hasta el día lunes 5 de septiembre de 1960, a las 12 horas.

EL DIRECTOR GENERAL DE SALUD

CLUB HIPICO.- Domingo 28 de agosto de 1960

PRIMERA CARRERA.— 1.200 metros.— A las 12,45 horas.— Sexta Serie.— Handicap.

N. N.	1	Pebetero	55	3	1232	Ganó a Toglietti, en 1.200 metros, con 53 kilos, en el Chile.
O. Muñoz	2	Orcas	54	2	1376	9a. de R. Santa, en 1.500 metros, con 50 kilos, 5a. serie.
S. Vera	3	Abedul	53	4	1359	5.o de Totoral, en 1.200 metros, con 51 kilos, 6a. serie.
A. Díaz	4	Alabanciosa	53	1	1240	10a. de Nazra, en 1.200 metros, con 31,5 kilos, en el Chile.
I. Cataldo	4a	B. Finder	48	9	1180	16.o de Aguijoso, en 1.000 metros, 6a. serie, con 49 kilos.
J. M. Aravena	4b	Medina	47	7	1277	6.o de Vaporosa, en 1.100 metros, con 51 kg., 6a. serie.
R. Parodi	5	Jubiloso	53	13	1317	4.o de D. Marlis, en 1.000 metros, 6a. serie, con 54 kilos.
M. Yáñez	6	Nurbar	53	12	1317	9.o de D. Marlis, en 1.000 metros, 6a. serie, con 55 kilos.
J. Barrios	7	Peladilla	53	11	1281	12a. de Fenicio, en 1.100 metros, con 51 kilos, 5a. serie.
E. Peña	7a	Arcana	51	16	1346	3a. de B. Hall, en 1.500 metros, 6a. serie, con 54 kilos.
R. Gatica	7b	Rabito	46	5	1277	7.o Rabito, en 1.100 metros, 6a. serie, con 50 kilos, en 1.07.
L. A. García	8	Espargelina	52	14	1363	11a. de Kon Kon, en 1.200 metros, con 49 kilos, 5a. serie.
R. Medel	8a	D. Bernardo	47	8	1091	16.o de Tratamundo, en 1.300 metros, 6a. serie, con 49,4 kg.
S. Escudero	8b	Billete	45	6	1299	9.o de Kubán, en 1.200 metros, con 50 kilos, en 1.17, Chile.
G. Jorquera	9	Guerlain	52	17	1348	3.o de Río Cisnes, en 1.200 metros, con 50 kilos, 6a. serie.
C. Sepúlveda	10	Baracaldo	51	15	1348	4.o de R. Cisnes, en 1.200 metros, son 50 kilos, 6a. serie.
J. Caro	11	Vaporosa	51	18	1317	11a. de D. Marlis, en 1.000 metros, ron 53 kilos, 6a. serie.
C. Pezoa	12	Huracanada	49	10	1277	16.o de Vaporosa, en 1.100 metros, con 53 kilos, 6a. serie.

SEGUNDA CARRERA.— 1.200 metros.— A las 13.10 horas.— Serie "A".— Condicional.

C. Sepúlveda	1	Andanza	52	2	1278	8a. de Glen, en 1.100 metros, con 52 kilos, tiempo, 1.07.
R. Madariaga	2	Arba	52	9	1278	4a. de Glen, en 1.100 metros, con 52 kilos, tiempo, 1.07.
O. Muñoz	3	Bajita	52	3	1278	En 1.100 metros, 6a. de Glen, con 52 kilos, tiempo, 1.07.
J. Adasme	4	Bazara	52	8	1301	7a. de E. Marina, en 1.300 metros, con 54 kilos, en el Chile.
S. Escudero	4a	Giguela	52	6	1280	7a. de Alusión, en 1.100 metros, con 48 kilos, tiempo, 1.0.6.
C. Pezoa	5	Bounty	52	10	1280	8a. de Alusión, en 1.100 metros, con 52 kilos, tiempo, 1.0.6.
J. M. Aravena	6	Brochette	52	7	718	10a. de Fausta, en 1.000 metros, con 52,6 kilos, tiempo, 1 2|5.
J. Parra	6a	Samethrace	52	14	1088	4a. de Cantaniña, en 1.100 metros, con 52,8 kilos, en 1.7 4|5.
G. Saavedra	7	La Gaucha	52	1	1088	6a. de Cantaniña, en 1.100 metros, con 52 kilos, en 1.7 4|5.
S. Vera	8	Lenca	52	11		Debutante hija de Amontillado, al cuidado de Juan Zúñiga.
R. Montoya	9	Minucia	52	5	1280	13a. de Alusión, en 1.100 metros, con 48.6 kilos, en 1.0.6.
R. Jaque	10	Monterilla	52	13	1279	5a. de Parisette, en 1.100 metros, con 52 kilos, tiempo, 1.0.6.
G. Jorquera	11	Rosy	52	12	1357	2a. de Hija de Oro, en 1.400 metros, con 53 kilos. 129 3|5.
J. Escobar	12	Sherejan	52	4	1279	16.o de Parisette, en 1.100 metros, con 52,8 kilos, tiempo, 1.0.6.

TERCERA CARRERA.— 1.200 metros.— A las 13.35 horas.— Serie "B".— Condicional.

J. Espinoza	1	Asamblea	52	15		Debutante, hija de S. Fare, preparada por Victoriano Roro.
G. Jorquera	1a	Camorrera	52	4		Debutante, hija de Cambronne II, preparada por G. Urquidi.
R. Durán	1b	La Chalupa	52	9	1166	14a. de Mirian, en 1.200 metros, con 53 kilos, tiempo, 1.17 1|5.
R. Parodi	2	Brujita	52	3	1343	4a. de Gavia, en 1.500 metros, con 51 kilos, tiempo, 1.34.
C. Pezoa	3	Catalana	52	14		Debutante, hija de S. Fare, al cuidado de Jorge Inda.
J. Caro	4	F. de Oriente	52	2	1280	6a. de Alusión, en 1.100 metros, con 50 kilos, tiempo, 1.06.
J. Castro	5	G. Morlay	52	1	1279	8a. de Parisette, en 1.100 metros, con 52,2 kilos, tiempo, 1.06.
S. Vera	6	Judea	52	13	1278	5a. de Glen, en 1.100 metros con 52 kilos, tiempo, 1.07.
J. Barrios	7	La Joya	52	10	1356	11a. de S. Life, en 1.400 metros, con 53 kilos, 1.29 2|5.
R. Medel	7a	Tirantez	52	7	1380	14a. de Alusión., en 1.100 metros, con 50 kilos, tiempo, 1.06.
J. M. Aravena	8	Mesurada	52	12	1280	2a. de Alusión, en 1.100 metros con 50 kilos, tiempo, 1.06.
R. Medel	9	Nevesca	52	11		Debutante, hija de M. ed Din, preparada por Luis A. García.
N. N.	10	Piraña	52	5	1279	15a. de Parisette, en 1.100 metros, con 51 kilos, en 1.06.
C. Sepúlveda	11	Rosell	52	6	1280	16a. de Alusión, en 1.100 metros, con 52 kilos, tiempo, 1.06.
H. Pilar	12	Zumba	52	8	1278	2a. de Glen, en 1.100 metros, con 52 kilos tiempo, 1.07.

CUARTA CARRERA.— 1.200 metros.— A las 14 horas.— Serie "C".— Condicional.

J. Navarrete	1	B. Fide	52	7	1280	15a. de Alusión, en 1.100 metros, con 48 kilos. 1.06.
R. Durán	1a	Circo	52	9	1279	12a. de Parisette, en 1.100 metros, con 48 kilos.
G. Monetta	1b	Nixo	52	3	1089	13a. de Pausette, en 1.100 metros, con 52 kilos, en 1.08.
J. M. Aravena	2	Calcárea	52	3	1279	10a. de Parisette, en 1.100 metros Condicional, con 50.
R. Medel	3	Caracola	52	6	1302	6a. de Abejita, en 1.300 metros, H. Chile, con 50,1 kilos.
R. Jaque	4	Caramávida	52	16	1278	14a. de Glen, en 1.100 metros Condicional, 3 años no gan.
J. Parra	4a	La Cupertina	52	10	965	10a. de L. Fau, en 1.200 metros, con 52 kilos, en 1.14.
G. Jorquera	4b	R. Ascot	52	2	1279	11a. de Parisette, en 1.100 metros, 3 años, Condicional.
J. Escobar	5	Eudora	52	5	1356	4a. de Suor Life, en 1.400 metros, con 54 kilos, 1.29 2|5.
R. Madariaga	6	Farma	52	15	1144	15a. de Americanista, en 1.300 metros, con 50 kg., 1.25.
J. Barrios	7	M. Linda	52	14	1357	10a. de Hija de Oro, en 1.400 metros, con 54 kilos. 1.29 3|5.
S. Escudero	8	Picardía	52	11	1343	9a. de Gavia, en 1.500 metros, con 48,4 kilos, en 1.34.
L. Marchant	9	Pully	52	12	1343	5a. de Gavia, en 1.500 metros, con 482 kilos. C. Hípico.
S. Vera	10	P. Gracia	52	4	1279	4a. de Parisette, en 1.100 metros, con 52 kilos, Condicional.
C. Sepúlveda	11	Rapiña	52	13		Debutante, hija de S. Meridian, preparada por J. B. Argagnon.
H. Pilar	12	Tres Flores	52	1	987	10a. de Cascarilla, en 1.400 metros, H. Chile, con 53.1 kilos.

QUINTA CARRERA.— 1.600 metros.— A las 14.25 horas.— Tercera Serie.— Handicap.

H. Pilar	1	Leslie	57	8	1315	3a. de Combatidor, en 1.600 metros, con 48,6 kilos.
R. Parodi	2	Aristodemo	55	7	1347	Ganó a Opositor, en 1.800 metros, 2a. serie. 46,2 kilos.
C. Sepúlveda	3	Balandro	53	5	1312	3.o de Enérgico, en 1.900 metros, con 57 kilos. 1.59.
R. Madariaga	4	Groenlandia	52	6	1351	Ganó a Marlinda, en 1.500 metros, con 4a. serie, con 55.
C. Pezoa	5	Napolitana	52	3	1342	Ganó a M. Ann, en 1.600 metros, con 51 kilos.
R. Durán	5a	Manotón	47	1	1377	8.o de Queen Bess, en 1.500 metros, con 47 kilos, 3a. serie.
J. Barrios	6	R. del Mar	51	4	1377	10a. de Q. Bess, con 52 kilos, en 1.500 metros, 3a. serie.
F. Toro	7	El Moro	50	2	1347	3.o de Aristodemo, en 1.800 metros, con 46,4 kilos.

SEXTA CARRERA.— 1.200 metros.— A las 14.50 horas.— Cuarta Serie.— Handicap.

E. Araya	1	Banquero	57	5	1093	Ganó a Oscar, en 1.200 metros, con 47 kilos, 4a. serie.
H. Basay	2	G. Puyehuito	54	6	1320	8.o de Freno, en 1.000 metros, con 50 kilos. 4a. serie.
R. Valenzuela	3	Manuelillo	54	1	1237	7.o de Pantin, en 1.400 metros, con 52 kilos, en 1.27.
R. Durán	3a	Lancier	46	3	1364	11.o de Fraguador, en 1.200 metros, con 55,6 kilos.
J. Castro	4	Pireo	54	12	1358	5.o de Dacrón, en 1.500 metros, con 56 kilos, 1.34 3|5.
J. Barrios	5	Yoyo	54	7	1365	7.o de Chercán, en 1.200 metros, con 54,1 kilos, 3a. serie.
C. Pezoa	6	Port Said	52	8	1307	3.o de Colón, en 1.300 metros, con 49 kilos 3a. serie.
H. Pilar	7	Paso Firme	51	2	1026	7.o de Ahuyentada, en 1.500 metros, con 51 kilos. 1.31 2|5.
M. Yáñez	8	Americanista	50	9	1379	5a. de Aldebarán, en 1.100 metros, con 51 kilos, 1.8.
S. Vera	9	Farrero	49	4	1352	4.o de Aries, en 1.500 metros, con 55 kilos, en 1.31.
C. Sepúlveda	10	Gruñona	49	10	1342	5a. de Napolitana, en 1.600 metros, con 51 kilos. 1.39.
J. M. Aravena	11	Frivolité	48	11	1319	4a. de Turingia, en 1.000 metros, 5a. serie, con 48 kilos.

SEPTIMA CARRERA.— 1.600 metros.— A las 15.15 horas.— Quinta Serie.— Handicap.

J. Escobar	1	Austenlitz	58	1	1294	4.o de Janistra, en 1700 metros, con 51 kilos. Sporting Club.
H. Pilar	2	El Nene	56	11	1294	7.o de Janistra, en 1.700 metros, con 50,2 kilos. S. Club.
C. Pezoa	3	Nevado	54	3	1352	10.o de Aries, en 1.500 metros, con 51 kilos, 5a. serie. 1.31.
R. Parodi	4	Querubín	54	2	1352	2.o de Aries, en 1.500 metros, con 48 kilos, en 5a. serie. 1.31.
E. Salas	5	Mi Reina	53	13	1352	Ultima de Aries, en 1.500 metros, con 50 kilos, en 1.31.
J. Adasme	6	Sorpresivo	51	12	1341	Penúltimo de Cinchazo, en 1.500 metros, con 56,3 kilos.
J. Parra	7	Miranda	49	4	1376	Ultimo de R. Santa, en 1.500 metros, con 50,4 kilos.
J. M. Aravena	8	Rachel	49	14	1287	Penúltima de Palafox, en 1.100 metros, con 46 kilos, 5a. serie.
R. Montoya	9	Conde Lara	48	10	1352	11.o de Aries, en 1.500 metros, con 45 kilos, en 5a. serie.
N. N.	10	Baldovino	46	5	1312	4.o de Enérgico, en 1.900 metros, con 50 kilos, en 1.59.
N. N.	11	B. Fox	45	6	1346	10.o de B. Hall, en 1.500 metros, con 51,2 kilos, 6a. serie.
S. Escudero	11a	Jim	45	8	1346	6.o de B. Hall, en 1.500 metros, con 51 kilos. 6a. serie.
H. Arancibia	11b	Almendrada	45	9	1298	11a. de Pitanay, en 1.300 metros, con 46,7 kilos, en 7a. serie.
F. Arredondo	12	G. Bueno	45	7	1209	12.o de Nevado, en 1.200 metros, con 49 kilos 6a. serie.

OCTAVA CARRERA.— 1.200 METROS.— A LAS 15.40 HORAS.— SEGUNDA SERIE, HANDICAP

E. Araya	1	Alcaparra	56	7	1360	10a. de Araucaria en 1.200 metros con 47,5 kilos. Chile.
R. Parodi	2	Reberbero	54	9	1251	5 o de El Escorial en 1.100 metros con 57 kilos, 1.06.
S. Vera	3	Alotria	53	8	1349	3a. de Royal Afghan en 1.000 metros con 53 kilos. Clásico.
A. Núñez	4	Gde. Chance	53	10	1349	2a. de Royal Afghan en 1.000 metros con 52 kilos, en 1.
O. Muñoz	5	Symphonist	53	2	1377	7a. de Queen Bess en 1.500 metros, 3a. serie, con 54 kilos.
F. Toro	6	Pisco Sour	50	6	1374	3.o de Combatidor en 1.500 metros con 45,6 kilos. C. especial.
H. Pilar	7	The Dreamer	50	5	1350	7.o de Tronío en 1.200 metros con 55 kilos, 2a serie.
R. Montoya	8	Lóriga	48	4	1350	Ultimo de Tronío en 1.200 metros con 54 kilos, 2a. serie.
R. Jaque	9	Llegar y Llev	46	3	1350	10a. de Tronío en 1.200 metros con 51 kilos, 2a. serie.
F. Arredondo	10	Lusitana	45	1	973	6a. de Chevalier Phillipe en 1.200 metros, 2a. serie.

NOVENA CARRERA.— 1.700 METROS.— A LAS 16.10 HORAS.— CLASICO "POLLA DE POTRANCAS".—

H. Salas	1	Alga	53	5	1347	5a. de Aristodemo en 1.800 metros con 50 kilos, 2a. serie
S. Vera	2	Baby Doll	53	7	1284	6a de Fausta en 1.600 metros con 53 kilos, en 1.43 2|5.
C. Pezoa	2a	Carta Blanca	53	13	1284	10a. de Fausta en 1.600 metros con 57 kilos, 1.43 2|5.
E. Salas	2b	Parecida	53	10	1204	Penúltima de Alga en 1.500 metros con 54,3 kilos. Chile.
G. Jorquera	3	Cantaniña	53	2	1345	Penúltima de Ahuyentada en 1.600 metros con 51 kilos.
R. Montoya	3a	Moscada	53	4	1284	5a. de Fausta en 1.600 metros con 53 kilos, en 1.43 2|5.
R. Madariaga	4	Fausta	53	14	1284	Ganó a La Sexta en 1.600 metros con 53 kilos, en 1.43 2|5.
O. Muñoz	5	Gavia	53	6	1343	Ganó a Angustia en 1 500 metros con 52 kilos, en 1.34.
H. Pilar	6	Geraldine	53	15	1345	3a. de Ahuyentada en 1.600 metros con 48 kilos, 1.39.
A. Núñez	7	Guanabara	53	12	1026	3a. de Ahuyentada en 1.500 metros con 51 kilos, 1.31 2|5.
J. Escobar	8	La Estancilla	53	8	1204	5a. de Alga en 1.500 metros con 54 kilos, en el Chile.
R. Parodi	9	La Ligua	53	1	1204	5a. de Alga en 1.500 metros con 54 kilos, en el Chile.
E. Araya	10	La Sexta	53	3	1284	2a. de Fausta en 1.600 metros con 55 kilos, C Hípico.
C. Sepúlveda	11	Miss Suzy	53	9	1284	4a. de Fausta en 1.600 metros con 53 kilos, 1.43 2|5.
R. Valenzuela	12	Ochi Chornia	53	11	1284	3a. de Fausta en 1.600 metros con 53 kilos, 1.43 2|5.

DECIMA CARRERA.— 1.100 METROS.— A LAS 16.40 HORAS.— CONDICIONAL.—

L. A. García	1	Firey	54	3	1203	Ganó a Bodeguita en 1.300 metros con 52 kilos. Chile.
J. Toro	1a	Burbuja	50	13	1336	9a. de Bodeguita en 1.200 metros con 54 kilos. Chile.
J. Adasme	1b	Neófita	50	12	1271	15a. de Hungría en 1 400 metros con 52,3 kilos. Chile.
M. Castillo	2	Hungría	54	4	1345	2a. de Ahuyentada en 1.600 metros con 50,8 kilos. Club.
O. Muñoz	6	Lipipán	54	8	789	Ganó a La Ligua en 1.300 metros con 51 kilos, 1.18.
R. Medel	4	Piedra Dura	54	1	573	5a. de Carta Blanca en 1.200 metros con 54 kilos. Chile.
A. Núñez	5	Alusión	50	2	1379	11a. de Aldebarán en 1.100 metros con 50,4 kilos Club.
H. Pilar	6	Asonada	50	7	1026	6a. de Ahuyentada en 1.500 metros con 51 kilos. Club.
S. Vera	7	Aura	50	6	1336	12a. de Bodeguita en 1.200 metros con 54 kilos. 1.15 2|5.
J. M. Aravena	8	Baby Sister	50	5	1336	4a. de Bodeguita en 1.200 metros con 50 kilos, en el Chile.
J. Trigo	8a	Hostería	50	14	1336	5a. de Bodeguita en 1 200 metros con 52 kilos, en el Chile.
F. Toro	9	Liz	50	15	1371	Ultima de Half Moon en 1.500 metros con 49,8 kilos. Club.
R. Jaque	10	Lyse	50	11	1253	9a. de Arlesienne e n1.100 metros con 53,2 kilos, 4a. serie.
M. Yáñez	11	Pausette	50	10	1288	8a. de Satiricón en 1.100 metros con 51 kilos, 4a. serie.
C. Sepúlveda	12	Tulsa	50	9	1250	3a. de La Buenaventura en 1.100 metros con 52 kilos, 5a. serie.

DECIMOPRIMERA CARRERA.— 1.200 METROS A LAS 17.10 HORAS.— TERCERA SERIE.— HANDICAP.—

E. Salas	1	Planetario	57	7	1241	Ultimo de Apasionado en 1 200 metros con 55 kilos, 2a. serie.
R. Montoya	2	Alerón	56	8	1273	11.o de El Escorial en 1.400 metros con 49 kilos, 1a. serie. Chile.
M. Yáñez	3	Darius	56	10	1377	9a. de Queen Bess con 51 kilos en 1.500 metros, 3a. serie.
A. Núñez	4	Maga	56	1	1285	3a. de Oscar en 1.100 metros, 3a. serie, con 53 kilos, 1.05.
E. Araya	5	Bétula	55	1	1350	5a. de Tronío en 1.200 metros, 2a serie, con 46 kilos.
J. Escobar	6	Danielito	53	6	1354	3.o de Pitucazo en 1.200 metros con 54 kilos, en 4a. serie.
F. Toro	7	El Simún	51	11	1370	5.o de Minoska en 1.100 metros con 54 kilos, 4a. serie.
C. Pezoa	8	Imperioso	51	12	1320	2.o de Freno en 1.000 metros con 52 kilos, en 4a. serie.
C. Sepúlveda	8a	Pueyrredón	49	2	1354	2.o de Pitucazo en 1.200 metros con 49 kilos, 4a. serie.
S. Vera	8b	Rigoletto	49	9	1184	8 o de Abatán en 1.200 metros con 55 kilos, en 1.16. Club.
H. Pilar	9	D. Eustaquio	48	3	891	15.o de Katamón en 1.400 metros con 54 kilos, en el Chile.
J. M. Aravena	10	Airoso	47	13	1353	Ganó a Fangal en 1.200 metros con 50 kilos, en 5a. serie.
R. Gatica	11	Perjura	47	4	1285	7a. con 47 kilos de Oscar en 1.100 metros, 3a. serie, 1.05.

DECIMOSEGUNDA CARRERA.— 1.200 METROS.— A LAS 17.40 HORAS.— QUINTA SERIE.— HANDICAP.—

C. Sepúlveda	1	Pawnee	54	8	1348	2.o de Río Cisnes en 1.200 metros, 6a. serie, con 56 kilos.
O. Muñoz	2	Balumba	53	4	1353	12a. de Airoso en 1.200 metros con 48 kilos, en 5a. serie.
J. Escobar	3	Doña Moni	53	6	1353	10a. de Airoso en 1.200 metros con 48 kilos, en 5a. serie.
L. A. García	4	Calentura	52	7	1341	7a. de Cinchazo en 1.500 metros con 54 kilos, en 4a. serie.
G. Monetta	4a	Huenutil	51	14	1231	4.o de Rascarrabias en 1.300 metros con 52 kilos, 3a. s. Viña.
R. Medel	4b	Preclaro	48	11	1148	14.o de Galga Rusa en 1.500 metros con 48 kilos, en 5a. serie.
J. Salgado	5	Camarú	52	5	1220	Ultimo de Jasodito en 1.600 metros con 52 kilos, en 4a. serie.
M. Yáñez	5a	Muchacha	51	17	1318	6a. de Mateo en 1.000 metros con 52 kilos, en 5a. serie.
R. Gatica	5b	Maciza	48	2	1366	3a. de Covadonga en 1.100 metros con 47 kilos, en 5a. serie.
M. Castillo	6	Hormiguera	52	20	1364	Penúltima de Fraguador en 1.200 metros con 49 kilos. Chile.
F. Toro	6a	Oberón	50	1	1363	7.o de Kon Kon en 1.200 metros con 52 kilos, en el Chile.
L. Marchant	6b	Auster	46	10	1185	9.o de Filiberto en 1.000 metros, 5a. serie, con 48 kilos.
N. N.	7	a Fleche	52	13	1318	2a. de Mateo en 1.000 metros con 49 kilos, en 5a. serie.
E. Soto	8	Pura Pinta	52	19	1175	14.o de Petité Fleur en 1.300 metros con 55 kilos, 3a. serie.
R. Jaque	8a	Taurus	50	16	1378	10.o de Binding en 1.100 metros con 47 kilos, en 5a. serie.
J. M. Aravena	8b	Doña Marlis	47	9	1348	9a. de Río Cisnes en 1.200 metros con 52 kilos, 6a. serie.
J. Castro	9	Siniscola	52	12	1274	14.o de Naiade en 1.400 metros con 56 kilos, en el Chile.
H. Pilar	10	Río Cisnes	51	15	1366	6.o de Covadonga en 1.100 metros con 52 kilos, en 5a. serie.
S. Vera	11	Arapaho	49	18	1352	5.o de Aries en 1.500 metros con 48 kilos, en 5a. serie.
J. Caro	12	Colombes	47	3	1219	6a. de Camin en 1.200 metros con 51 kilos, en 5a. serie.

DECIMOTERCERA CARRERA.— 1.600 METROS.— A LAS 18.15 HORAS.— CUARTA SERIE.— HANDICAP.—

E. Araya	1	Picarquín	58	6	1252	Ultimo de Prince Médicis en 1.600 metros con 46 kilos, 1.37.
R. Parodi	2	Full Scale	55	5	1184	11.o de Abatán en 1.200 metros con 55 kilos. Tiempo: 1.16.
J. Escobar	3	Azul y Verde	54	7	1316	17.o de Prince Médicis en 1.600 metros con 53 kilos. 1.44 2|5.
R. Madariaga	4	Newhaven	54	8	1320	3.o de Freno en 1.000 metros con 52 kilos, en 4a. serie, 1 01.
R. Valenzuela	5	Huamachuco	53	9	1078	Ganó a Estirón ne 1.400 metros con 55 kilos, en el Chile.
F. Toro	6	Aries	51	3	1352	Ganó a Querubín en 1.500 metros con 52 kilos, en 5a. serie.
R. Durán	7	El ChaCh.Chá	51	4	1373	6.o de Habiloso en 2.000 metros con 53 kilos. Tpo.: 2.6.
G. Jorquera	8	Victimado	51	11	1351	7.o de Groenlandia en 1.500 metros con 52 kilos, 4a. serie.
L. G. Farmer	8a	Quinsala	48	12	1352	9a. de Aries en 1.500 metros con 56 kilos, en 5a. serie.
S. Escudero	8b	Warm	46	14	1351	Penúltima de Groenlandia en 1.500 metros con 47 kilos.
J. M. Aravena	9	Galga Rusa	50	10	1351	6a. de Groenlandia con 51 kilos en 1.500 metros, 4a. serie
J. Toro	10	Petite Fleur	49	2	1307	4a. de Colón en 1.400 metros con 52 kilos. en el Chile.
L. A. García	11	Rosita Sta.	49	13	1376	Ganó a Turlupin en 1.500 metros con 55 kilos, en 5a. serie.
H. Pilar	12	Turlupin	49	1	1376	2.o de Rosita Santa en 1.500 metros con 58 kilos, en 5a. serie.

17) AUTOMOVILES, CAMIONES, ETC.

Eº 1.200 Chevrolet 1939, trabajando, taxi novel, motor, tapiz, pinturas, radios perfectos, San Diego 1008, Montecinos. (17)-24-VIII-P.

24) BOMBEROS

CUERPO DE BOMBEROS SAN Miguel. Tercera Compañía (En formación). "Unión para Servir".— Por orden del señor capitán, cito a ejercicio para mañana martes 23, y el viernes 26 del presente, a las 21.30 horas. Uniforme de trabajo: Punto de reunión, el Cuartel.— El ayudante. (24) 26-8 O.

SEXTA COMPAÑIA DE BOMBEROS de Santiago, Salvadores y Guardias de Propiedad".— De orden del señor capitán, cito a la Compañía a ejercicio para el día miércoles 24 del presente, a las 21.30 horas, con uniforme de trabajo. Punto de reunión el cuartel.— El Ayudante. (24)-24-VIII-O.

11ª COMPAGNIA DI POMPIERI, Pompa Italia.— D'ordine del Sig capitano convocasi la Compagnia ad esercizio per Giovedì 18 c. m. alle ore 21.30. Tenuta di lavoro. Punto di riunione in caserma.— L'Aiutante. (24)-28-VII-O.

CUERPO DE BOMBEROS DE SAN Miguel, Cuarta Compañía. (En formación). "Bomba Uruguay". — Por orden del señor capitán, cito a la Compañía a ejercicio con uniforme de trabajo, para mañana jueves 25, a las 21.30 horas. Punto de reunión, el Cuartel.— El ayudante. (24) 25-8 O.

CUERPO DE BOMBEROS DE ÑUÑOA. Primera Compañía "Unidos Serviremos".— Cito a la Compañía a ejercicio combinado con la Sexta Compañía de Bomberos de Ñuñoa, para el día viernes 26 del presente, a las 21.30 horas. Tenida, uniforme de trabajo. Punto de reunión, el Cuartel.— El ayudante. (24) 26-8 O.

CUERPO DE BOMBEROS DE ÑUÑOA. Primera Compañía "Unidos Serviremos".— Cito a la Compañía a ejercicio combinado con la Sexta Compañía de Bomberos de Santiago, para el día domingo 28 del presente, a las 9.45 horas. Tenida, uniforme de trabajo. Punto de reunión, el Cuartel.— El ayudante. 28-8 O.

13ª COMPAÑIA DE BOMBEROS, "Providencia".— Por orden del señor capitán, cito a la Compañía a ejercicio para el día miércoles 24 del presente, a las 22 horas. Punto de reunión, el cuartel. Tenida, uniforme de trabajo.— El Ayudante. (24)-24-VIII-O

25) CITACIONES

SOCIEDAD Cooperativa de Huertos y Jardines Familiares Vicente Pérez Rosales Ltda.— Cítase a junta general ordinaria de socios para el domingo 28 de agosto del año en curso, a las 15 y 15.30 horas, en primera y segunda citaciones, en el Hogar Social de la Cooperativa, en Puente Alto, con el objeto de oír la cuenta del presidente del consejo, y demás fines prescritos en los Estatutos sociales. 24 de agosto de 1960.— El Consejo Directivo. (25)-24-VIII-P.

MUNICIPALIDAD DE SANTIAGO. Secc. 2da. N.o 2115. Santiago, 23 agosto 1960.— Vistos lo dispuesto en el artículo 3, de la Ley N.o 11.469 sobre estatuto de los Empleados Municipales, y las facultades que me confiere el N.o 4, del artículo 9 de la ley sobre Organización y Atribuciones de las Municipalidades, decreto: Convócase a sesiones extraordinarias secretas de la I. Municipalidad de Santiago, para los días jueves 25, viernes 26 y martes 30 de agosto en curso, de 19 a 21 horas, y miércoles 31 del presente, de 17 a 20 horas, y 21.30 a 24 horas, con espera, en cada una de ellas, de 15 minutos, con el objeto de tratar las modificaciones a las plantas de empleados municipales para el año 1961, propuestas por el Alcalde a la I. Municipalidad, en oficio N.o 1544, de 31 de julio último.— Anótese, publíquese, envíense las citaciones del caso y dese cuenta a la I. Municipalidad. Firmado: Ramón Alvarez Goldsack, Alcalde — Mario Arenas Blanlot, secretario. (25) 24-8 C.

30) CONSEJOS UTILES

SU suerte, su destino se lo dirá, el Tarot de los Bohemios. Consulte a Alida en su Gran Yerbería Modelo, Castro 17. (30) 23-VIII P.

36) DINEROS, SOCIOS, PRESTAMOS

INVERSIONISTAS: Coloquen su dinero totalmente garantizado en primera hipoteca, pagamos intereses anticipados. Sin ningún gasto capitalista. Consorcio Comercial de Chile, Ahumada 370, oficina N.o 505 (36) 29-8 O.

DINERO FACILITAMOS: desde Eº 1.000,00 con garantía hipotecaria. Consorcio Comercial de Chile. Ahumada 370, oficina 505. (36) 29-8 O.

38) DOCUMENTOS EXTRAVIADOS

HABIENDOSE extraviado cheque serie AB. N.o 1377200, cuenta 796, Banco Estado, Quinta Normal, queda nulo por aviso. (38)-25-VIII-P.

CHEQUE extraviado National City Bank, serie E N.o 92825, por Eº 350, queda nulo por darse aviso correspondiente. (38)-25-VIII-P.

GRATIFICARE a la persona que encontró radio Zenit, trole línea El Golf, línea 1, Nº 972, chofer 4443; línea 2, N.o 992, chofer 4211; línea 3, N.o 987, chofer 4308. Retén Tropezón, señor Madariaga. (38)-25-VIII-P.

POR hurto cheque N.o 249.435 Eº 61,07, Banco Nacional del Trabajo, cruzado a la orden Cuerpo Bomberos La Granja. Primera Compañía, queda nulo por haberse avisado al Banco. (38)-25-VIII-P.

CHEQUE perdido Banco Español-Chile, Sucursal Avenida Matta, orden Mario Undurraga, serie X W X N.o 0094197, cantidad 73,83 escudos, nulo por haberse avisado al Banco. (38)-26-VIII-P.

CHEQUE extraviado F-A 02589041, Banco del Estado (Ñuñoa), por Eº 78,94, queda nulo por haberse dado aviso correspondiente. (38)-26-VIII-P.

POR haberse extraviado Ch/s. N.o 337601, serie 3-A por Eº 300 y N.o 354237, serie 3-A por Eº 200, del Banco del Pacífico, quedan nulos por haberse dado el aviso correspondiente. (38)-26-VIII-P.

40) EDUCACION Y MEDIOS

DIAZ-GASCOGNE: Escuelas Politécnicas profesionales, fundadas 1914, reconocidas oficialmente Supremo Gobierno, matrícula abierta, contabilidad práctica, pedicuro, tejido máquina, cortador sastre, modas, corte, confección, moda infantil, peluquería completa señoras, caballeros, niños, camisería. Enseñanza práctica, rápida, individual, diplomas profesionales. Internado femenino, alumnas provincias, establecimientos serios, prestigiados Chile, extranjero. Unica dirección: Monjitas 341, fono 36856, casilla 2724. (33) 1.o-9 C.

SECRETARIAS taquígrafas, dactilógrafas, secretarias comerciales, redacción, taquigrafía, contabilidad, aritmética, escritura máquina, un mes, dos meses. Cursos diurnos vespertinos. Instituto Contabilidad, fundado 1922. Santo Domingo 1030, fono 69595. (40) 31-8 P.

MODAS, corte y confección. Cursos rápidos. Profesora especialista, alumnas confeccionan trajes primer mes. Clases diurnas, nocturnas. Diplomas válidos Academia Nacional Corte y Confección Rosas 1353. H|O C.

ESCUELA Nacional Peluquería Matrícula abierta. Amunátegui 267. (40) 28-VIII P.

EN 15 días enseñanza completa: Dactilografía, en dos o tres meses. Contabilidad, Taquigrafía. Instituto Moderno. Amunátegui N.o 267. (40) 28-VIII C.

CAPACITACION empleos.— Enseñanza rápida, económica. Taquigrafía, dactilografía, contabilidad. "Instituto Alonso Figueroa". Catedral 1257. (40) 28-8 P.

ACADEMIAS "Excelsior". Catedral 1257. Mejores, más rápidos, económicos, cursos modas, cortador, Camisería, peluquería. Diplomas. (40) 28-8 P.

CURSOS RAPIDOS, Dactilografía 15 días, un mes. Además, preparación comercial comprenden: Redacción, Dactilografía, Aritmética, Ortografía. Puente 576, cuarto piso. (40) 25-8 P.

52) JOYAS, RELOJES, FANTASIAS

NOVIOS, compre sus argollas en la fábrica más antigua de Chile. Casa Sostín. Nueva York 66. H|O. C.

83) PROPIEDADES VENDEN

Eº 600, DERECHO llaves, negocio Rotisería, abarrotes, frutería. Metros Hotel Carrera. Instalaciones, balanza, etc., etc. Teatinos 370, oficina 204. (83)-27-VIII-P.

85) RADIOS Y DISCOS

CHASSIS para radioelectrolas. Radios y radioelectrolas Omega Calidad suprema. Pida una demostración sin compromiso a su distribuidor más próximo. Fabricantes Bonacic y Caro Ltda.. María Auxiliadora 937, Paradero 6 1|2, Gran Avenida, Casilla 2749. (85) 1.o-9 P.

90) REMATES

RESOLUCION Segundo Juzgado del Trabajo: Ante Martillero Público Miguel Herrera L., día siete de septiembre de 1960, a las 16 horas, en Compañía 1357, remataranse en juicios ejecutivos seguidos por Servicio de Seguro Social, siguientes especies contra deudores indícanse: 51732, Butenko y Cía. Repr. legal, señor Wadin Butenko M.: Guillotina marca "GIM", soldadora estática, compresora eléctrica marca "Curtis" con motor "Wagner Electric", de 1|2 HP. — 48864, Ferg Awad Jorge: Tambor gas de oxígeno, máquinas para hacer bloques cemento; guillotina de mano, molde de fierro para hacer tejas. — 49031: Gill Mujica, Rolando: motor eléctrico de 2 HP. 48999: Muñoz Flores, Liborio: bancada para serrucho circular con motor "General Electric", buffet en blanco. — 51448: Núñez González, Aníbal: máquina sumadora marca "Precisa" N.o 204907. El Secretario. (90) 23, 24, 25, 26-8 C.

2 ANTEOJOS EN 1

TRAIGANOS SU RECETA
Rodolfo HAMMERSLEY
AGUSTINAS 1090

OVEJA 1ª Eº 7.99
Casimires Castex
HASTA 2 CORTES POR CLIENTE
Bandera 627

95300
BODEGA SANTIAGO
Bernal del Mercado 1256 — Santiago Simonet M.
OFRECE COMO TODOS LOS AÑOS
SU ATENCION PERMANENTE EN CALEFACCION.
Leña, carbón vegetal, coke, carbón y carboncillo piedra, aserrín.
Frutos del país, Mercería y Ferretería. Reparto a domicilio.

DICK TRACY — POR CHESTER GOULD

NUEVOS, VALIOSOS Y PRACTICOS REGALOS
DESDE HOY Y TODOS LOS DIAS PODRA UD. ELEGIR
DE LOS AVISOS ECONOMICOS DE "LA NACION"
Los Exquisitos Productos NESTLE
Leche Condensada - NESCAFE
No son muestras: SE TRATA DE TAMAÑOS DE VENTA CORRIENTE AL PUBLICO
Y seguimos también con las entradas a platea de los concurridos cines:
BAQUEDANO - O'HIGGINS - NACIONAL - SAN MARTIN
CONTINENTAL - ESMERALDA - PORTUGAL
Los Avisos Económicos de LA NACION le permiten elegir lo que más le agrade
Siempre a $ 25 la palabra, SIN RECARGO LOS DOMINGOS; Y LUNES GRATIS, para los avisos ordenados los viernes y sábados

90) REMATES

REMATE biblioteca y muebles, orden I. Cortínez, E Oyola, L. Arias, J. Fuentes, I. Vilches, H. Blanco. Miércoles, 17 horas. Compañía 1618. J. Balmaceda, Martillero Público. (90) 23-24-8 C.

REMATE JUDICIAL. — Ante Cuarto Juzgado Civil Mayor Cuantía, Santiago, 22 septiembre 1960, quince horas, remataráse propiedad ubicada Risopatrón N.o 2129 esta ciudad, inscrita Registro Propiedades Conservador Bienes Raíces Santiago N.o 8547, fs. 4837, correspondiente año 1952. Mínimo: Eº 1.238 (1.238 000 pesos). Garantía 10 o|o mínimo. Forma pago: Eº 1.238 contado; saldo, si hubiere, dentro plazo diez días a contar día subasta. Demás bases antecedentes autos 148998 "Lavandero Eduardo con Lira Manuel". Secretaría Juzgado. Secretario. (90) 23, 24, 25-8 P.

POR ORDEN PRIMER JUZGADO del Trabajo, el Martillero Miguel Herrera L., en juicio "Caja Previsión de Empleados Particulares con Suc. Jaques Albagli Cori" se rematará una radioelectrola enchapada en caoba con tocadisco de 3 velocidades, el día 31 de agosto próximo, a las 16 horas, en Compañía 1357. El Secretario. (90) 23, 24-8 C.

POR ORDEN DEL SEGUNDO Juzgado del Trabajo, en juicio "Olivares con Castaño", el Martillero Miguel Herrera L., rematará el día siete de septiembre de 1960, a las 16 horas, en Compañía 1357, las especies: un termoeléctrico "Mademsa" y conservadora helados de 6 divisiones. El Secretario. (90) 23, 24-8 C.

POR ORDEN CUARTO JUZGAdo del Trabajo, en juicio "Caja Previsión Empleados Particulares con Soc. Ind. Lácteas del Pacífico Ltda.", el Martillero Miguel Herrera L. rematará el día 31 de agosto próximo, a las 16 horas, en Compañía 1357: una máquina sumadora eléctrica "Precisa". El Secretario. (90) 23, 24-8 C.

POR ORDEN QUINTO JUZGADO del Trabajo, en juicio "Caja Previsión Empleados Particulares con Agrícola La Tranquera", el Martillero Miguel Herrera L. rematará el día 31 de agosto próximo, a las 16 horas, en Compañía 1357: una máquina escribir "Underwood". El Secretario. (90) 23, 24-8 C.

POR ORDEN DEL TERCER JUZgado del Trabajo, en juicio "Caja Previsión de Empleados Particulares con Soc. Ripio y Arena Ltda.", el Martillero Miguel Herrera L. rematará el día 31 de agosto de 1960, a las 16 horas, en Compañía 1357, las siguientes especies: Máquina escribir "Remington Rand", portátil; calculadora "Brunsviga", máquina sumadora "Olimpia", estufa a parafina "Alma", archivador de cortina, mesa para máquina, 2 sillas y 3 sillones cromados. El Secretario. (90) 23, 24-8 C.

Agricultor
APEROS PARA LABRANZA EN CAÑAMO Y SUELA.
Reich y Cía. Ltda.
Avenida Bernardo O'Higgins 3786
FONOS: 90206-97328

FIERRO
5/16", $ 278; 3/8". $ 246
1/2" - 5/8" y 3/4", $ 245.
LARGO: 6 a 10 Mts
TODA CLASE DE MATERIALES DE CONSTRUCCION
SOCOMAT
ALAMEDA 3435
FONO 93558

GUIA PROFESIONAL

ABOGADOS

SANCHEZ DEL POZO
Especialmente asuntos matrimoniales, posesiones efectivas, particiones. Moneda 1137, oficina 78, fono 80813. H|O C.

MANUEL CARTES
Divorcios, nulidades matrimonio, particiones, Huérfanos N.o 1294, oficina 42, teléfono 64559. H|O.

RAQUEL KOGAN B.
Abogado
Atiende toda clase de asuntos. Compañía 1048, fono 84844 Edificio Teatro Real. Atención 6 a 8 P. M. P.

MARCOS TOPAZ
Abogado
Convenios comerciales, prevención quiebras, cobro judicial cheques, letras, asuntos criminales, sociedades, contratos, impuestos, Huérfanos 979, Of. 829, fono 89026, 11 a 1, 7 a 8. H|O C.

ELIAS NEGHME RODRIGUEZ
Juicios del trabajo y quiebras, Ahumada 131, oficina 318, teléfono 88387. H|O.

ADRIAN MOLINA
Huérfanos 1294, Ofic. 42. Jubilaciones, desahucios, redacción contratos. H|O C.

MEDICOS

Dra. LUISA PACHECO PIZARRO
Médico-cirujano, señoras y niños Consultas de 15 a 18 horas Lord Cochrane 177, Fono 86762.

MEDICOS

Dr. GASTON RAMIREZ
Piel, Manuel Rodríguez 56. Fono 68828. H|O C.

Dr. IVAN VIDELA
Medicina interna
Consulta diaria de 4 a 6 P. M. Alameda Bdo. O'Higgins 2951 (frente al Portal Edwards). Fono 94881. H|O. C.

Dr. HERNAN DEL PINO
Enfermedades de niños
Consultas 2 a 4, Mac Iver 142. 2.o piso. Oficina 204 teléfono 393601. Martes, Jueves y Sábado. Pedir hora al fono 471009. H|O C.

Dr. GORGEWSKY
Rayos X
Estómago, Hígado, Broncopulmonar, Diabetes, Pedregal 9 (393695) 2 a 6. 25-2 61.

DENTISTAS

Clínica Dental "Central": Prótesis inmediata. Trabajos urgentes. Reparaciones, Compañía 1068, Oficina N.o 1103, Teléfono 85702. 31-8-60 G. P.

TECNICA DENTAL

"Rápido", soldaduras dentales: Placas dentales artificiales quebradas. Pasaje Agustín Edwards N.o 29, entrepiso N.o 111 (Ahumada 312). Teléfono 67378. 31-8-60 G. P.

MATRONAS

SEÑORA PHERINY
Lord Cochrane 114. H|O C.

90) REMATES

POR ORDEN DEL QUINTO JUZgado del Trabajo, en juicio "Latorre con Alvarez", el Martillero Miguel Herrera L. remataría el 31 de agosto próximo, a las 16 horas, en Compañía 1357: un tocadisco "Triomatic" y radio RCA Víctor. El Secretario. (90) 23, 24-8 C.

POR ORDEN SEXTO JUZGADO del Trabajo, en juicio "Caja Previsión Empleados Particulares con Abarca Alejandro", el Martillero Miguel Herrera L. rematará el 31 de agosto próximo, a las 16 horas, en Compañía 1357, una máquina escribir "Hispano Olivetti" N.o 457404. El Secretario. (90) 23, 24-8 C.

POR ORDEN DEL SEXTO JUZgado del Trabajo, en juicio "Soto con Barbieri Santiago y Marcelo", el Martillero Miguel Herrera L., rematará, el 31 de agosto próximo, a las 16 horas, en Compañía 1357: una radio "Philco". El Secretario. (90) 23, 24-8 C.

REMATE: Orden Juzgado Trabajo San Miguel, Juicio Caja Empleados Particulares con Yamamoto: 25 agosto, 16 horas, Carmen 118: amoblado living, amoblado comedor, mesa 6 sillas 2 sillones, buffet, enceradora aspiradora, licuadora, cocina a gas, ropero desarmado, toilette.— Fernando Anrique, Martillero. (90) 25-8 P.

REMATE: Orden Tercer Juzgado Mayor Cuantía. "Mantelli con González". Jueves 25, 16 horas, Carmen 118: máquina lavadora chica "Hoover".— Fernando Anrique, martillero. (90) 25-8 P.

REMATE: Jueves 25, Carmen 118, 16 horas: muebles, radio, varios, orden Nora Valenzuela, Moroso, Chanique.— Fernando Anrique, martillero. (90) 25-8 P.

92) SASTRERIA Y AFINES

SASTRERIA Salazar, caballeros, niñas, extenso surtido, corte elegante. Precio incompetibles, Avda. Bernardo O'Higgins número 2783, esquina Libertad. H|O. O.

CASIMIRES desde $ 1.950 el metro. Depósito directo de fábrica. Casa Salazar, Avenida Bernardo O'Higgins 2783, esquina Libertad. H|O. O.

102) JUDICIALES Y LEGALES

QUIEBRA: ENRIQUE DEL FIErro, 2.o Juzgado Civil Mayor Cuantía Stgo. Resolución, 3 mayo 1960 declaró en quiebra a Enrique del Fierro, domiciliado en calle Cañaveral N.o 6260. Quienes tengan bienes o papeles pertenecientes al fallido, deben entregarlos dentro tercero día, al Síndico, bajo pena ser considerados encubridores o cómplices de la quiebra. Adviértese público no debe pagar ni entregar mercaderías al fallido, bajo pena nulidad de los mismos. Acreedores residentes Chile deben verificar créditos y preferencias dentro 30 días, bajo apercibimiento legal. Notificaciones por avisos se harán en "La Nación".— Secretario. (102) 20, 22, 23, 24 y 25-8 C.

QUIEBRA: OSVALDO ESPINOZA Hernández. Cuarto Juzgado. Resolución, 17 agosto 1960, ordenó notificar fecha cesación pagos propuesta Síndico, en día 23 de mayo de 1958.— Secretario. (102) 22-23 y 24-8 C.

QUIEBRA: WILLY CLASEN RIEge. Cuarto Juzgado. Resolución, 17 agosto 1960, ordenó notificar fecha cesación pagos propuesta Síndico, en día 16 julio 1959.— Secretario. (102) 22-23 y 24-8 C.

102) JUDICIALES Y LEGALES

QUIEBRA: JOSE LUENGO ESPInoza. Quinto Juzgado Civil. Resolución de 16 de agosto 1960, tuvo por rendida cuenta general de administración; será aprobada si no fuere objetada dentro de 15 días.— Secretario. (102) 22-23 y 24-8 C.

TERCER JUZGADO CIVIL. QUIEbra: Edgardo von Schroeders Larraín. Resolución, trece agosto actual, tuvo por verificado extraordinariamente y alegada preferencia, crédito del Banco Nacional del Trabajo, por US$ 25.000 dollars, proveniente letra protestada, Hipólito Oliva, avaluada por fallido.— Fernández, secretario. (102) 22-23 y 24-8 P.

QUINTO JUZGADO CIVIL CONcedió posesión efectiva herencia Amelia Zañartu Egiguren, a herederos testamentarios, Ramón Zañartu y Sara Vergara de Barros, Ley 5.427.— —Secretario. (102) 22-23 y 24-8 P.

QUIEBRA: ARTURO VISENTINI Constantini. Tercer Juzgado Civil, 5 agosto 1960, declaró cerrado procedimiento ordinario verificación, verificándose siguiente créditos: Eduardo Zarhi G., Eº 330,00; Igino Anselmi O., Eº 150,00; Luciano Rebeco, Eº 4.916,67; Agnese Iovich I., Eº 2.000,00; Ignacio Cruz M., de la Plata, Eº 1.068, 06.— Síndico. (102) 22-23 y 24-8 C.

QUIEBRA: ARTULIO SEPULVEda G. Quinto Juzgado. Resolución, 16 de agosto de 1960, ordenó publicar fecha de cesación de pagos fallido, propuesta Síndico, día 31 de octubre de 1959.— Secretario. (102) 22-23 y 24-8 C.

QUIEBRA: GUILLERMO FALCON Falcón. Cuarto Juzgado. Resolución, 17 agosto 1960, ordenó notificar fecha cesación, pagos propuesta Síndico, en día 11 febrero 1958.— Secretario. (102) 22-23 y 24-8 C.

QUIEBRA: SOCIEDAD COMERcial Distribuidora Coquimbo, Cuarto Juzgado. Resolución, 12 agosto 1960, tuvo por ampliada nómina créditos reconocidos con siguientes créditos valistas: Soc. Hules, Pegamoides y Plásticos Ltda., Eº 5.340,38; Isaac Frenkel Rosemberg, Eº 1.551,71.— Secretario. (102) 22-23 y 24-8 C.

QUIEBRA: OSVALDO ORELLANO Lobos. Quinto Juzgado. Resolución, 16 de agosto de 1960, tuvo por presentada nómina de créditos reconocidos, figurando siguientes crédito valista: Julio Barbosa, Eº 373,08.— Secretario. (102) 22-23 y 24-8 C.

TERCER Juzgado Civil.— Quiebra Trebilcock Rojas Juan.— Resolución 17 del presente, túvose por verificado crédito por 2.620.000 pesos a favor de don Sigifredo Donoso Tapia, proveniente letra cambio, girada por fallido.— Secretario. (102)-25-VIII-P.

PRIMER Juzgado Civil, resolución de 2 de septiembre de 1959, concedió posesión efectiva herencia intestada Ester Gaete Aravena a Carlos, José y Alfredo Carrasco Gaete.— El secretario. (102)-26-VIII-P.

AQUI ESTA EL NUEVO NEUMATICO
U.S. ROYAL
SAFETY SHAPE
LOW PROFILE
Super Safety 8
Para entrega inmediata.

Distribuidor SALVADOR DIAZ PEREZ
ARTURO PRAT 32
TELEFONO 67330

102) JUDICIALES Y LEGALES

QUIEBRA: JESUS VALVERDU Badal. Cuarto Juzgado. Por resolución, 2 de julio de 1960, fue declarado en quiebra, Jesús Valverdú Badal, domiciliado en Teatinos 432 de esta ciudad. Las personas que tengan papeles o bienes del fallido, deben entregarlos dentro de tercero día al Síndico de Santiago, bajo la pena de ser tenidos por encubridores o cómplices de la quiebra. Adviértese al público que no debe hacer pagos ni entregar mercaderías al fallido, bajo pena de nulidad de los mismos. Los acreedores residentes en Chile, deben verificar sus créditos y preferencias dentro de 30 días, bajo apercibimiento legal. Las notificaciones por avisos se harán en "La Nación".— Secretario. (102) 22 al 26-8 C.

SOLICITA merced subterránea.— Rosa Labbé Balharry, sin profesión; Renato Labbé Balharry, agricultor; Enrique Labbé Balharry, sin profesión; y Pedro J. Rodríguez, abogado, y su cónyuge Olga Labbé de Rodríguez, todos con domicilio en Avenida Providencia N.o 199, Santiago, a Ud. decimos: Deseamos constituir una merced de agua subterránea de 540 lts.|seg. de ejercicio permanente y continuo, de la napa del sistema hidrográfico del río Lampa, ubicado en la comuna de Lampa, del departamento de Santiago. Las aguas se usarán en el regadío de 540 hectáreas del predio agrícola Hacienda Lipangue que nos pertenece y serán conducidas por canales a tajo abierto hasta su lugar de aprovechamiento, sin necesidad de imponer servidumbre de ninguna especie. Las obras de captación consistirán en seis pozos perforados que se construirán en puntos ubicados como se puede observar en el plano adjunto, y que corresponden a las siguientes situaciones: Pozo N.o 1: A 3 metros al sur del deslinde con la Hacienda Los Barros y 1.325 metros al poniente del camino público de Santiago a Lampa. Pozo N.o 2: A 375 metros al sur del deslinde con la Hacienda Los Barros y 900 metros al poniente del camino público de Santiago a Lampa. Pozo N.o 3: A 3 metros al sur del deslinde con la Hacienda Los Barros y 300 metros al poniente del camino de Santiago a Lampa. Pozo N.o 4: A 375 metros al sur del deslinde con el predio Santa Herminia y 125 metros al oriente del camino de Santiago a Lampa. Pozo N.o 5: A 5 metros al sur del deslinde con el predio Santa Herminia y 625 metros al Oriente del camino de Santiago a Lampa. Pozo N.o 6: A 375 metros al sur del deslinde con el predio Santa Herminia y 1.100 metros al oriente del camino de Santiago a Lampa. Acompañamos a la presente solicitud un plano de situación de las futuras captaciones y una memoria explicativa de las obras proyectadas con un presupuesto aproximado del costo. Acompañamos también el Comprobante de Ingreso de la Tesorería Comunal de Santiago de fecha 8 de agosto por Eº 0,27. Es gracia. Al señor Intendente de la Provincia de Santiago. Presente. (102)-25-VIII-P.

QUIEBRA: LUISA GUZMAN DEL Pozo. Tercer Juzgado Civil. Resolución, 18 octubre 1960, tuvo por agregado inventario confeccionado por Síndico.— Secretario. (102) 24-25 y 26-8 C.

QUIEBRA: SOC. ROCAFORT Y Cía. Quinto Juzgado Civil. Resolución, 13 agosto 1960, tuvo por agregada ampliación inventario confeccionado por Síndico.— Secretario. (102) 24-25 y 26-8 C.

PRIMER Juzgado Civil, resolución veintitrés agosto presente año, concedió posesión efectiva herencia testada Primitiva Margennats de Morató a José Morató Cassá.— El secretario. (102)-26-VIII-P.

PRIMER Juzgado Civil, resolución diecisiete agosto presente año, concedió posesión efectiva herencia, Luis Alberto Prouza Arango a Mario Roberto Prouza Rojas, sin perjuicio derechos cónyuge sobreviviente Rosa Rojas Miranda.— El secretario. (102)-26-VIII-P.

QUINTO Juzgado Civil concedió posesión efectiva herencia Margarita del Carmen Hernández Lopetegui a Salvador Alberto, Adriano Alvaro, Fidel y Luis Ernesto Plaja Hernández.— Secretario. (102)-26-VIII-P.

QUINTO Juzgado Civil.— Cítase audiencia 29 actual, 15 horas, parientes menor María Inés Martínez Márquez, fin de deliberar curatela.— Secretario. (102)-26-VII-P.

QUINTO Juzgado Civil, concedió posesión efectiva herencia Federico Guillermo Pabst Rudloff a Ivonne Emmy Pabst Feller, sin perjuicio derechos cónyuge Andrea Feller Chavallet.— Secretario. (102)-26-VIII-P.

QUINTO Juzgado Civil, concedió posesión efectiva herencias Elcira del Carmen Romero Miranda y Amalia Romero Miranda a Jenaro de Jesús y Alberto Romero Miranda.— Secretario. (102)-26-VIII-P.

NOTIFICACION.— Tercer Juzgado Civil Mayor Cuantía.— Autos Rol N.o 564-60 "Cáceres R. Luis con García O., María-reconvenciones pago", dictóse sentencia acogiendo demanda fijando para restitución del inmueble quinto día hábil contado desde que sentencia pueda cumplirse.— Rafael Garbarini, Juez.— Fernández, secretario.— Lo que notificó a doña Carmen García Orellana.— Fernández, Secretario. (102)-26-VIII-P.

REMATE.— Por decreto 16 del corriente, Tercer Juzgado Civil Mayor Cuantía ha señalado el 8 de septiembre próximo, quince horas, para llevar a cabo remate propiedad calle San Isidro 491, esta ciudad, mínimum de 3.360.000 pesos, dos tercios avalúo fiscal. Más datos, bases y antecedentes autos Croquevielle Carlos con Bustamante Amalia. — El secretario. (102)-27-VIII-P.

QUINTO Juzgado Civil concedió posesión efectiva herencia Julia Pinto Beltrán y Juvenal González Navarro a Abraham del Carmen y José Manuel González Pinto.— Secretario. (102)-26-VIII-P.

SOMMER AUTOS
Almirante Latorre 545
Teléfono N.o 85503
Especialista en desabolladura y pintura. Gran plan de crédito

PRIMER Juzgado Civil Mayor Cuantía, concedió posesión efectiva herencia intestada don Daniel Yáñez Garrido, hijas legítimas Adelaida y Lily Yáñez Muñoz, sin perjuicio derechos cónyuge, señora Lidy Muñoz C..., tant viuda de Yáñez. Inventario solemne bienes causante practicaré secretaría Juzgado, Bandera 342, veintiséis actual, quince horas.— Secretario. (102)-25-VIII-P.

FRANCISCO Salgado es dueño sitio, comuna Renca, departamento Santiago, compró a Alejandro Lizana, escritura 29 julio 1960 ante Notario Fernando Escobar Vivian, deslinda: Norte 18.80 metros, Enriqueta Zúñiga, sur ... metros, sitio tres, población ... Java; Oriente, 25 metros ... Arauco; poniente, 28 metros calle Caupolicán. Aviso conforme artículo 58, Reglamento Conservatorio Bienes Raíces. (102) 25-VIII-P.

QUINTO Juzgado Civil, 19 actual concedió posesión efectiva herencia Inés Pérez Valdivieso a herederos testamentarios: Parroquia Cristo Crucificado, el Ordinario Eclesiástico de Santiago e ... Errázuriz de Varas, Laura Pérez de Figueroa, Ana Edwards de V..., ras, María Teresa, Sara y ... Pérez Antúnez, María Olavarrieta de Montes, Ana Pérez de B..., le, Sofía Pérez Tupper, ... Pérez de Huneeus, ... Pérez de Domeyko.— Secretario. (102)-25-VIII-P.

QUINTO Juzgado Civil concedió posesión efectiva herencia Alejandro Ojeda Valencia a Ofelia Yolanda Encina Gómez, sin perjuicio sus derechos como cónyuge.— Secretario. (102)-25-VIII-P.

QUINTO Juzgado Civil concedió posesión efectiva herencia ... Farías Pizarro a Juan José ... Ibero y Carmen Silvia Farías ..., tene, sin perjuicio derechos cónyuge Josefina Pastenes ... Inventario solemne practicaré ... actual, 15 horas.— Secretario. (101)-25-VIII-P.

QUINTO Juzgado Civil concedió posesión efectiva herencia ... Eufemia Treswalt Hernández ... cónyuge Italo Lépori Arquínez, sin perjuicio sus derechos.— Secretario. (101)-25-VIII-P.

QUINTO Juzgado Civil concedió posesión efectiva herencia ... Salas Kachele a Omar Orlando, Gastón Hernán Salas Jaramillo, sin perjuicio derechos cónyuge Julia Jaramillo Bustamante. Secretario. (102)-25-VIII-P.

PRIMER Juzgado Civil Mayor Cuantía, concedió posesión efectiva herencia parte testada y parte intestada doña Damiana Martínez Barrientos, a herederos ab intestados: hermanos legítimos Alberto y Rodolfo Martínez Barrientos; sobrinos legítimos ... y Gonzalo Martínez ... Elsa Martínez Carvallo. Inventario solemne bienes causante practicaré secretaría Juzgado, Bandera 342, veintiséis actual, quince horas.— Secretario. (102)-25-VIII-P.

QUINTO Juzgado Civil concedió posesión efectiva herencia ... lia Zañartu Egiguren a herederos testamentarios: Ramón Zañartu y Sara Vergara de Barros. Tramítase Ley 5,427. Secretario. (102)-24-VIII-P.

PRIMER Juzgado Civil Mayor Cuantía citó comparendo para veintiséis presente, quince horas, parientes señora Ema ... mas Domínguez, y Defensor Público, objeto deliberar sobre nombramiento curador, Expediente Rol 1047. "Solar-..." Secretario. (102)-25-VIII-P.

JUZGADO Civil, San Miguel, concedió posesión efectiva Ana Rosa Caro Yáñez a sus hijos legítimos Héctor Washington y Valentín Diego Hernández Caro, sin perjuicio derechos cónyuge Enrique Hernández. Practicaré inventario solemne, secretaría 30 del presente, 14 horas.— Secretario subrogante. (102)-25-VIII-P.

QUINTO Juzgado Civil concedió posesión efectiva herencia Francisco Ibieta Soria a cónyuge ... ta Lidia del Campo Sudán, sin perjuicio sus derechos.— Secretario. (102)-25-VIII-P.

QUINTO Juzgado Civil concedió posesión efectiva herencia ... Millan Aguilera a Jorge ... vo, Raúl Rolando, Octavio ... rique, Pedro Paulino, y Ofelia ... Carmen Millan Jofré, sin perjuicio derechos cónyuge ... fré San Martín. Inventario solemne practicaré 27 actual, ... ras.— Secretario. (102)-26-VIII-P.

TERCER Juzgado Civil.— Resolución veinte presente autos ...60: Guzmán Reyes Arturo con Calsina Canela Ramón, ... dicción Provisoria, declaró ... terdicción provisoria de administrar sus bienes a don ... Calsina Canela, rentista, domiciliado Avenida Concepción ... 83, quien no tiene libre administración sus bienes. Designó curadores interinos y provisorios doctores Hugo Lea Plaza y ... Soto Renjifo.— Fernández, Secretario. (102)-25-VIII-P.

CONSEJO NACIONAL DE SEGURIDAD CHILE
Los accidentes domésticos son más numerosos que los accidentes de trabajo y vía pública juntos (exceptuando los de vehículos motorizados). Esto prueba que el peligro sólo existe en fábricas llenas de maquinarias.

AVISOS ECONOMICOS $ 25 LA PALABRA "LA NACION"

SORTEO EXTRAORDINARIO DE FIESTAS PATRIAS
Un gordo de Eº 50.000.-
y 3.249 premios más.
GUARDE SUS BOLETAS DEL MES DE AGOSTO
SORTEO NACIONAL DE BOLETAS DE COMPRAVENTAS

Mañana Astor y El Golf, Estreno de El FBI Contra los Gangsters

Una lucha sin cuartel del Scotland Yard norteamericano, el FBI, en abierta lucha contra la delincuencia, basado en hechos históricos de los archivos de la policía de los Estados Unidos. Cómo y por qué se generó este cuerpo defensivo de la sociedad contra las mafias organizadas de pandilleros que dominaban las grandes ciudades. Pasan ante el espectador la famosa secta del Ku-Klux-Klan, John Dillinger, Baby Face, Pretty Boy Floyd, Machine Gun Kelly, el hombre ametralladora, y Ma Barker, la mujer que enfrentara valientemente al FBI. Chicago, Ohio, Manphis, Florida y otros estados americanos eran asolados por la violencia de los gansters. Vea, en este sensacional documento, la relación exacta de sus andanzas y exterminio.

INSTITUTO DE EXTENSION MUSICAL

Ballet Nacional Chileno

JUEVES 25 DE AGOSTO, A LAS 19 HORAS

TEATRO VICTORIA

"DROSSELBART"

(EL PRINCIPE MENDIGO)

Cuento coreográfico en 6 cuadros de Mozart-Uthoff

Director Musical: AGUSTIN CULLELL

Ultima función de "Drosselbart" antes de la participación del Ballet Nacional Chileno en el Festival Internacional de la Danza, de Buenos Aires

PRECIOS DE LAS LOCALIDADES:

Preferencia	Eº 2.00
Platea baja	1.00
Platea alta	1.50
Balcón	0.80

SEGUNDA FUNCION PARA LAS "JUVENTUDES MUSICALES"

JUEVES A LAS 16 HORAS

PROGRAMA:

"MILAGRO EN LA ALAMEDA' "CALAUCAN"

Entrada general: Eº 0.05 (cincuenta pesos) EN VENTA EN AGUSTINAS 620

Sólo para los socios de "Juventudes Musicales"

ASTOR · EL GOLF

3-6.45 y 10 P.M. 3.15 · 7 y 10.15 P.M.

UN CAUDAL DE MISTERIOS Y EMOCIONES.

MAÑANA

El FBI en Acción

(THE FBI STORY)

MAGISTRAL CREACION DE

JAMES STEWART

con VERA MILES

WARNER BROS TECHNICOLOR

INSTITUTO DE EXTENSION MUSICAL

Orquesta Sinfónica de Chile

Unica presentación en Chile de

Igor Strawinsky

y ROBERT CRAFT, frente a la ORQUESTA SINFONICA DE CHILE

Hoy miércoles, a las 19 horas

TEATRO ASTOR

PROGRAMA:

BACH - SCHOENBERG: "Dos Preludios Corales".
WEBERN: "Seis piezas para Orquesta".
DEBUSSY: "Suite El Martirio de San Sebastián".
Director: ROBERT CRAFT.

STRAWINSKY: "Oda".
STRAWINSKY: "El Pájaro de Fuego".
Director: IGOR STRAWINSKY.

ENTRADAS AGOTADAS

Publicidad Condor

HOY Para mayores y menores

¡Ganadora de 11 Oscares!

9ª SEMANA

METRO-GOLDWYN-MAYER presenta la obra maestra de WILLIAM WYLER

BEN-HUR

¡La Mejor Película del Año!

TECHNICOLOR. Filmada en CAMARA 65

BOLETERIA ABIERTA A PARTIR DE LAS 10 A. M.

Nuevo Teatro METRO BANDERA 141 • TELEF. 83361

HOY TAMBIEN EN MATINEE A LAS 2.30 P. M.

Funciones

VERMOUTH, diariamente a las 7 P. M.

MATINEES, los miércoles, sabados, domingos y festivos a las 2.30 P. M.

Metro Goldwyn Mayer

CRIADERO de ARBOLES

EL VERGEL

OFRECE

ARBOLES FRUTALES

Cerezos, Ciruelos, Damascos, Duraznos, Perales, Manzanos, etc., en casi todas las mejores variedades.

PLANTAS DE ADORNO:

Coníferos, árboles para calles, parques y jardines, arbustos en gran surtido.

Rosas, pie bajo y alto, Papas de Flores

ATENCION RAPIDA Y ESMERADA

(Pida catálogo)

CASILLA 2-D, ANGOL

MIRILLA INDISCRETA

por Maureen O'HOLYWAY

Marcel Paliero ha terminado la producción franco-rusa, "20.000 leguas sobre la Tierra", que exigió un año de trabajo. Tatiana Samoilova, que apareció en "Cuando pasan las cigüeñas", es una de las protagonistas, con Jean Gavin.

Yves Montand regresó a París hace poco, después de permanecer unos diez meses en Hollywood. Hablando de Marilyn Monroe, con quien ha filmado "El millonario", dijo: "Es una muchacha extraordinaria. Quizás la veamos por aquí con Arthur Miller, en diciembre. Mientras tanto, habré filmado parte de "¿Le gusta Brahms?", de Francoise Sagan, con Ingrid Bergman y Tony Perkins".

Marcel Marceau, se encuentra ahora en Bombay. Luego proyecta regresar a Estados Unidos.

Nuevas atracciones para el Circo de Las Aguilas Humanas

El viernes próximo llegan al país los destacados artistas del Circo Ringling y del Radio City de Nueva York, Marvel Trío y Míster Robert. Estos artistas integrarán la plana de atracciones que presentará al público del tradicional Circo "Las Aguilas Humanas" que debuta el 2 de septiembre en el Teatro Caupolicán.

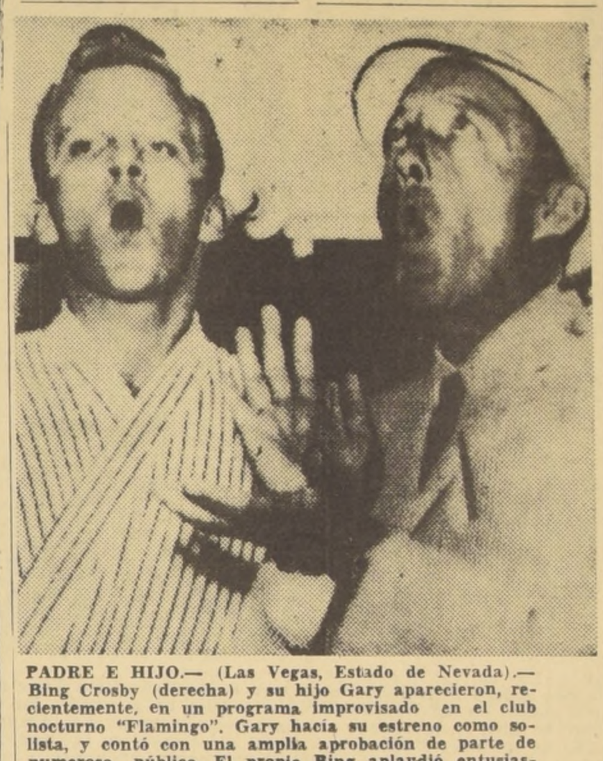

PADRE E HIJO.— (Las Vegas, Estado de Nevada).— Bing Crosby (derecha) y su hijo Gary aparecieron, recientemente, en un programa improvisado en el club nocturno "Flamingo". Gary hacía su estreno como solista, y contó con una amplia aprobación de parte de numeroso público. El propio Bing aplaudió entusiasmado a su hijo.— (FOTO UPI).

"Resurrección" en el Victoria

Horst Buchholz, en su magnífica interpretación del Príncipe Dimitri en la grandiosa película RESURRECCION, basada en la famosa novela de Tolstoi, del mismo nombre.

Buchholz, cuyas actuaciones en esta película le mereció un gran contrato en Hollywood, donde filma actualmente junto a Miriam Bru, hoy su mujer, y cuyo matrimonio se efectuó después de la filmación de la película que comentamos.

Ambos actores filmaron por primera vez juntos en "Resurrección", película violenta, conmovedora y dramática, y a la vez de las dulces tradiciones religiosas, en el más impresionante colorido. Desde hoy en el Victoria.

Exito en el York

El Festival de Dibujos que exhibe el Cine York, constituye un verdadero éxito, dada la selección que se hizo para confeccionar este divertido programa, todos en colores e interpretados por famosos personajes animados de la Warner Bros.

Debido a la afluencia de público, atraído por estas exhibiciones, iniciará mañana su segunda semana triunfal para satisfacer a todos los amantes de este género de películas. A reír hasta la exageración con este formidable programa del Cine Rotativo York.

AVISOS ECONOMICOS

$ 25 LA PALABRA

"LA NACION"

¡¡LA PERGOLA DE LAS FLORES!!

FRANCISCO FLORES DEL CAMPO, el laureado autor musical de "La pérgola de las flores", conjuntamente con Isidora Aguirre, ha regresado de su jira por Europa y EE. UU. Pancho Flores está presente nuevamente a su máximo éxito y también triunfo para el Teatro de Ensayo. Hoy miércoles se anuncia una única función, a las 7 P.M., de "La pérgola". Mañana jueves, dos funciones populares. Las entradas se agotan con mucha anticipación.

ESCUCHE HOY a las 19 hrs. POR CB-76 RADIOS LA COOPERATIVA VITALICIA A LA ORQUESTA SINFONICA DE CHILE, DIRIGIDA POR

IGOR Strawinsky y Robert Craft

PROGRAMA
Bach - Schoenberg: "Dos preludios Corales" Webern: Seis piezas para Orquesta
Debussy: Suite "El Martirio de San Sebastián" Director: Robert Craft
STRAWINSKY: "Oda" STRAWINSKY: Suite "EL PAJARO DE FUEGO"
DIRIGE: IGOR STRAWINSKY

Gentileza de BRADEN COPPER COMPANY MINERAL "EL TENIENTE"

GUIA DEL ESPECTADOR

TEATROS

... VARAS, Morandé 25 ... — Instituto de Teatro. ... de trapo.
... HENRIQUEZ, Amunátegui ... (...).— Teatro de En... : La pérgola de las flores.
... Estado 257 (392112).— V.: ... de Igor Strawinsky ... Orquesta Sinfónica de ...
... CAN, San Diego 840 ... — Boxeo internacional ... N.: Selección de Chile ... de Mendoza.
... Nono esquina Bella... Compañía Teatro Banca... : El mandamás.
... Estado 82 (31477).— Cía. ... Vargas-Pury Durante. ... : La dama del alba.
... REX, Huérfanos 735 (31144) ... Compañía de los Cuatro. ... dando con ira.

REVISTAS

... San Ignacio 1249 (30657) ... de Revistas Humo... V. y N.: El mundo se ... botas.
... San Diego 1344 (51112) ... de Revistas Broad... : Taxi a Roma.
... Huérfanos 837 (30176).— ... de Revistas Bim Bam ... : Los titanes de ...
... Recoleta 348 (372606). ... de Revistas Picares... : El derecho de la ...

CINES
(Horario Fijo)

... Brasil 373 (80122). — ... : Romeo y Julieta.
... 251 (392112) — ... : Ronda de pasiones.
... Bandera 76 (89111).— ... : A cinco días de ...
... Irarrázaval 1564 ... : La princesa del ...
... Monjitas 825 (392414).— ... : Asesinato en ... del Dante.
... Huérfanos 930 (33555). ... : Ojos negros.
... Washington 26 (491359) ... : Eramos tan feli...

DUCAL, Agustinas 777 (35375). — M. V. y N.: Fortunella.
EGAÑA, Los Guindos 3368 (471026). V. y N.: Un hombre sin suerte. Secretos de la maffia.
EL GOLF, Apoquindo 614 (480046) M. V. y N.: Fortunella.
HUELEN, Huérfanos 979 (31603) — M. V. y N.: Los señores de la selva.
HUERFANOS, Huérfanos 930. — M. V. y N.: La máquina del tiempo.
IMPERIO, Estado 235 (397960).— M. V. y N.: Eugenio Oneguin.
KING, Huérfanos 840 (32838). — M. V. y N.: El puente de Waterloo.
LAS CONDES, Noruega 6316 V. y N.: Solamente la verdad.
LAS LILAS, J. de Dios Vial 1299 (43116).— M. V. y N.: Babette se va a la guerra.
LIDO, Huérfanos 680 (34366).— M La condesa Maritza.
LO CASTILLO, Vitacura 2284 (481981).— V. y N.: Débiles son las mujeres.
METRO, Bandera 137 (83361).— M. y V.: Ben-Hur.
NILO, Monjitas 879 (392078).— M. V. y N.: Mi corazón canta.
ORIENTE, Pedro de Valdivia 099 V. y N.: Los señores de la selva.
PACIFICO, Huérfanos 1147 (62921). —M. S. V. y N.: Los tramposos.
PEDRO DE VALDIVIA, Pedro de Valdivia 1713 (43948).— V. y N.: Por el amor de una reina.
PLAZA, Compañía 1068 (84714).— M. S. V. y N.: Los tramposos.
REAL, Compañía 1040 (65555). — M. V. y N.: La princesa del romance.
REX, Huérfanos 735 (31143-31144). M. V. y N.: Carmen la de ronda.
WINDSOR, Moneda 1025 (89761).- M. V. y N.: Verano violento.

Películas del Momento

"LA CONDESA MARIZA".— (Filmunión).— Versión de la opereta de Kalman. Tecnicolor, alemana. Christine Serner, Rudolf Scheck. Hans Moser. (Lido).

"EUGENIO ONEGUIN". — (Grandes Películas). — Opera de Tchaikowsky. Versión completa, en colores. Soviética. (Imperio).

"LA PRINCESA DEL ROMANCE".— (Aló Films).— Alemana Comedia romántica, que tiene como escenario la Costa Azul. Marianne Hold. Anne Rosar. Gerhard Riedmann. (Real).

"LA MAQUINA DEL TIEMPO".— (M.G.M.).— Viaje a través del tiempo según la novela de H. G. Wells. Red Taylor. Yvette Mimieux. (Huérfanos).

"EL PUENTE DE WATERLOO".— (M. G. M.).— Aventuras, acción y romance. Vivien Leigh. Robert Taylor. (King).

"ASESINATO EN LA CALLE DEL DANTE".— (Atlas Films) — Historia de un hombre que se convirtió en asesino. Soviética.— (Capri).

"CARMEN LA DE RONDA". (Pel Mex).— Romances y canciones. Sarita Montiel, Jorge Mistral, Amadeo Nazzari. (Rex, Santiago).

"FORTUNELLA".— (Rank).— Intriga en torno a un lío amoroso. Giulietta Masina, Alberto Sordi. (Ducal).

"LA GUERRA DEL HAMPA". — (Fox). — Suspenso. Charles Bronson. K... (C...).

"OJOS NEGROS". (Grandes Películas. — Historia de amor en San Petesburgo. Tecnicolor. Alemana. Johana von Koczian, Iván Desny. (Central).

"A CINCO DIAS DE LA MUERTE". (Rank).— Drama de una patrulla con la orden de volar un depósito de combustible en zona enemiga. Richard Attenborough, John Gregson, Miguel Craig. (Bandera).

"RONDA DE PASIONES". (Warner Bros).— Drama pasional en el gran mundo. Tecnicolor. Bárbara Rush, Richard Burton. (Astor).

"VERANO VIOLENTO". — (Select Films).— Drama de Pasiones. Eleonora Rossi Drago. Jacqueline Sassard. (Windsor).

"BEN HUR". (M G M).— Drama de los tiempos de Cristo. Tecnicolor. Charles Heston. Jack Harwins. Haya Harareet. (Metro).

"DICEN QUE SOY MA O".— (Pel Mex).— Comedia festiva mexicana. Lilia Prado. Luis Aguilar. (Continental).

ROTATIVOS

ALHAMBRA, San Pablo 4160 (81254).— Mujeres peligrosas. El travieso Bomberg. Pelea de Patterson vs. Johansson.
ALHAMBRA, San Pablo 4160 (90527).— Vértigo. Pregúntale a ella. Nace un bandolero.
ALMAGRO, Inés de Aguilera 1132 (83425).— La legión del zorro. Tormenta en el desierto.
AMERICA, Ñuble 390 (52443). — Las canciones unidas. El centauro vengador. Un viaje a la Luna.
ANDES, Irarrázaval 435 (43811).— Un americano tranquilo. Sed de matar. El hombre del brazo de oro.
APOLO, Victoria 753.— Guerrilleros del terror. Abnegación de una madre. Festival de cortos.
AUDITORIUM, Bandera 236 (84688).— Bajo fuego.
AVENIDA MATTA, Avda. Matta 618 (51455).— El ídolo viviente. Los verdes años. La viudita indomable.
BALMACEDA, Balmaceda 841 (373779).— Las aventuras del barbero de Sevilla. Póker de ases.
BAQUEDANO, Plaza Italia 073 (31787).— Pasaporte al infierno. Tormenta bajo el sol.
BLANCO ENCALADA, Blanco Encalada 2820 (91787).— Sube y baja. Celda 2455, pabellón de la muerte. Las canciones unidas.
CAOPOLICAN, Independencia 224 (372406).— Celda 2455, pabellón de la muerte. El tubo de la muerte. Cuando me vaya.
CARRERA, Avda. B. O'Higgins 2151 (86685).— Vagabundo y millonario. Diana la modelo.
CERVANTES, Matías Cousiño 134 381894).— La luz roja.
CINELANDIA, Puente 540 (67532). Una eva y dos adanes. Reto a la muerte.
CITY, Agustinas 1022 (66687). — Sangre en el río.
COLON, San Pablo 3001 (90577).— Las canciones unidas. El centauro vengador. El hombre H.
CONTINENTAL, Plaza Bulnes 41 (60735).— Dicen que soy hombre malo.
CHILE, Recoleta 2104 (372566) — Luna de miel. El tubo de la muerte. Brindis para un espía.
ESMERALDA, San Diego 1035 (64303).— Dos tipos con suerte. El derecho de nacer.
FLORIDA, Estado 226 (34289).— El gran circo.
GRAN AVENIDA, Gran Avenida 4830 (52163).— Dos tipos con suerte. El derecho de nacer.
HOLLYWOOD, Irarrázaval 2900 (42389).— Cuando amar no es pecado. El tesoro de Tarzán.
ITALIA, Bilbao 473 (41883).— Orfeo Negro. Muchachas de uniforme. Pecado de juventud.
LAUTARO, Carmen Mena 602.— La espada de Robin Hood. El valor de Azabache. Sangre india.
LIBERTAD, Vivaceta 1564 (371627). Marcha de valientes. Sangre en las calles.
LIRA, Pintor Ciccarelli 293 (52181).— Jacqueline. Cuando levanta la niebla. La escuadrilla Lafayette.
LO FRANCO, Carrascal 4604 (92705).— Siempre estaré contigo. El lobo solitario. Dunquerque.
MADRID, Chacabuco 32 — Rebozo de soledad. Sueño de gloria. La cabalgata del circo.
MAIPO, San Pablo 4251 (95040).— El sabueso de los Baskerville. Huellas de venganza.
MARCONI, (Manuel Montt 032 (42867).— Cuando amar no es pecado. El tesoro de Tarzán.
MARU, Huérfanos 786 (397907).— Chaplin vs. Buck Rogers.
MAYO, Monjitas 879 (391201).— La novia del castillo de Fénix.
MINERVA, San Pablo 3230 (91464) La vida de un gangster. Umbrales del infierno.
MIRAFLORES, Miraflores 378 (30909).— Buenos días tristeza. Ni tiempo para morir.
MISTRAL, San Diego 279 (63994). —La vida de un gangster. Umbrales del infierno.
MODERNO, Gran Avenida 6544, (253 La Cisterna).— La espada de Robin Hood. El valor de Azabache. Sangre india.
MONACO, Arturo Prat 715 (81027) — Estafa, robo y asalto S. A. Tú, mi conejo y yo. El hombre de la máscara de hierro.
MONUMENTAL, Avda. B. O'Higgins 3943 (91555).— Tontos de altura. El delincuente. El caudillo de la sierra.
NACIONAL, Independencia 801 (370594)— El delincuente. Tontos de altura. Tarzán y el zafarí perdido.
NAVIA, Izquierdo 287 (93422).— Pasaporte a la muerte. El hombre fantasma. Cautivos del mar.
NORMANDIE, Avda. O'Higgins 139 (392749).— Francisca. Maridos solos en la ciudad.
NOVEDADES, Cueto 257 (94594). — En una pequeña carpa un gran amor. La gran aventura de Tarzán. Fiesta de guerra.
O'HIGGINS, San Pablo 2285 (86929).— Marcha de valientes. Sangre en las calles.
PALACE OVALLE, Iquique 6698.— La espada de Robin Hood. El valor de Azabache.
PORTUGAL, Diez de Julio 252 (34816).— Las locuras de Bárbara. Ese soy yo.
PRAT, San Diego 2117 (50754).— El delincuente. Tontos de altura. Tarzán lucha por su vida.
RECOLETA, Recoleta 597 (373133) — La viudita indomable. Un crimen por hora. Sube y baja.
REGINA, Vicuña Mackenna 624 (36097).— Romeo y Julieta. Aguilas del trapecio.
REPUBLICA, República 239 (93613).— Estafa, robo y asalto S. A. El sindicato del terror. El valle de las mil colinas.
RIO, Monjitas 743 (33550).— De repente en el verano.
RITZ, San Antonio 50 (380613).— Medianoche pasional. Esta tierra cruel.
RIVIERA, Diagonal Cervantes 802 (36093).— La cama. Furia de amor.
ROMA, San Diego 236 (67258).— Vagabundo y millonario. Diana la modelo.
ROXI, Huérfanos 1055 (80809). — Los héroes nunca se rinden.
SAN ANTONIO, San Antonio 255 (33605).— Aquella noche.
SAN DIEGO, San Diego 612 (81093).— Goliat contra los bárbaros. Gunga Din.
SAN MARTIN, Avda. B. O'Higgins 776 (35357).— Diez fusiles esperan.
SAN MIGUEL, Euclides 1208 (51262).— Almas en subasta. Intriga internacional. Un crimen por hora.
SANTA ROSA, Santa Rosa 3898 (53940).— Jacqueline. Cuando levanta la niebla. La escuadrilla Lafayette.
SANTIAGO, Merced 829 (32888).— Carmen la de ronda.
SAO PAULO, Merced 772 (397946). — Barcos sin puerto.
SEPTIEMBRE, San Dionisio 3568 (94321).— El sabueso de los Baskerville. Huellas de venganza.
SUR, San Diego 935 (61524).— Mujeres peligrosas. El travieso Bomberg. Pelea de Petterson vs. Johansson.
TIVOLI, Huérfanos 757 (30611).— Ocho mil solteros.
TOESCA, Huérfanos 1313 (63289). Sin talento para matar.
VALENCIA, Independencia 2198 (370288).— Celda 2455, pabellón de la muerte. Un crimen por hora. El centauro vengador.
VENECIA, Castro 130 (80336).— Codicia. Sin familia. La familia Trapp.
VERDI, Pedro de Valdivia 5273 (499704).— La legión del zorro. Tormenta en el desierto.
VICTORIA, Huérfanos 827 (30021) .— Resurrección.
VIENA, Vivaceta 3410.— Sube y baja. Los malditos de Quantes. Del suelo no paso
YORK, Ahumada 166 (66687).— Festival de dibujos animados.

CINES COMUNALES

CERVANTES (San Antonio).— Compañeras de la noche. Un solo verano de felicidad.
EL BOSQUE, Gran Avenida, paradero 33.— V. y N.: El leopardo asesino. Tictaban.
MUNICIPAL (San Bernardo).— Compromiso en Zurich. Festival de Tom y Jerry.
NACIONAL, (Puente Alto).— El caso de la mujer estrangulada. Juventud rebelde. La venganza del ahorcado.
PLAZA (Puente Alto).— El perro humano. Zorro, el vengador.
SANTIAGO (San Bernardo).— Orden de matar. Los bárbaros invaden la tierra.
PLAZA (Talagante).— Buitres de la pradera. Venganza del ahorcado. El mexicano.

Próximos Estrenos

"EL PAGO DEL PECADO".— Silvana Pampanini protagoniza el film del epígrafe, que se dará próximamente en el ecrán del Cine Santiago. Junto a la estrella italiana, aparecen en el reparto protagónico, Pedro Armendáriz y Ana Luisa Peluffo.

"EL ULTIMO TREN". La Paramount anuncia como su más próximo estreno en el Rex la película de acción "El último tren", film en tecnicolor en cuyo reparto figuran Kirk Douglas, Anthony Quinn y Carolyn Jones.

"CENIZAS Y DIAMANTES".— En el ecran del King será estrenada próximamente esta cinta distribuida por Monarch Films.

ULTIMA PAGINA DE ESTA EDICION
Edición de 20 páginas.— Precio: E° 0.05

LA NACION

MIERCOLES 24 DE AGOSTO DE 1960
SANTIAGO DE CHILE

Es de estricta justicia consignar el hecho de que el ex Presidente don Arturo Alessandri Palma y su esposa doña Rosa Ester Rodríguez lograron formar una familia cuyos miembros han escalado, con sorprendente uniformidad, los más altos rangos de la vida profesional y pública de la nación. En efecto, don Arturo Alessandri Rodríguez descuella en la primera línea de nuestros abogados y profesores de Derecho Civil y en la de sus colegas del extranjero; don Fernando Alessandri Rodríguez, abogado, profesor de Derecho Procesal, ex candidato a la Presidencia de la República es un valor intelectual y moral del Senado de la República que nadie discute; don Jorge Alessandri Rodríguez, ingeniero civil y profesor de la Facultad de Ingeniería, ex diputado, ex senador, jefe de una importante empresa industrial y actual Presidente de la República, une a su preparación indiscutida una vocación de servicio público que ejercita con la mayor ecuanimidad y entereza en las horas difíciles que vive la República; don Hernán Alessandri Rodríguez, médico-cirujano, Decano de la Facultad de Medicina, es una autoridad de la ciencia y arte de la Medicina de prestigio continental; don Eduardo Alessandri Rodríguez, abogado, hombre de empresas, senador de la República, une a su talento y empuje la avasalladora simpatía de su ilustre progenitor; don Mario Alessandri Rodríguez, médico-cirujano, ha hecho de su profesión, que prestigia con sus actos, un motivo del más acendrado humanitarismo, y sus hijas, Ester y Marta, se han distinguido por su belleza y su acendrado espíritu social. En el grabado, sentados, de izquierda a derecha: Marta Alessandri R., Rosa Ester Rodríguez de Alessandri, Arturo Alessandri Palma y Ester Alessandri de Matte. De pie: Mario Alessandri R., Fernando Alessandri R., Raquel Besa de Alessandri, Elena Grez de Alessandri, Arturo Alessandri R., María Angélica Valdés de Alessandri, Jorge Alessandri R., Eduardo Alessandri R., Hernán Alessandri R. y Arturo Matte Larrain.

CONDUCTORES DE AMERICA:

Arturo Alessandri Palma, retrato en tres dimensiones

- Hispanoamérica antes y después de 1920.
- Lecciones de carácter de un joven abogado estelar
- Su primera Administración y el zapato chino
- Sobresaltos y destierros
- Palabras de bronce para un gran destino
- El hombre que torció en 180 grados nuestra historia
- De Martina Bravo a Valentín Letelier
- Curicó o el punto de partida de una carrera
- Esencia y ambiente de la campaña de 1920 del parlamentarismo
- La Carta de 1925

Todos los observadores inteligentes que han visitado nuestros jóvenes países de Hispanoamérica han reparado en el hecho impresionante de los agudos contrastes que se advierten en la distribución de la riqueza, de la cultura y, en general, de los beneficios de la civilización. Sin embargo, la suerte de las grandes masas mesocráticas y proletarias ha sido peor, infinitamente peor, en otras épocas, a tal punto que, comparados los niveles de hoy y de ayer, la situación actual podría mirarse como francamente buena. Cualquier persona desprejuiciada podría certificar esta aseveración, recordando la triste condición de nuestros campesinos, obreros y empleados de comienzos de siglo, condenados a trabajar sin ningún aliciente ni esperanza y privados de todo lo que hoy se entiende por derechos laborales, previsión y asistencia social. Hay páginas imperecederas de Baldomero Lillo, que retratan la miseria física y espiritual del campesino y del minero chilenos, y páginas de Joaquín Edwards Bello y de Augusto d'Halmar, que hacen lo propio respecto del roto de las ciudades y los puertos y de los obscuros burócratas de la época.

REVOLUCION INCRUENTA PERO FUNDAMENTAL

Paralelamente al desarrollo de la Primera Guerra Mundial, el mundo hispanoamericano experimenta un estremecimiento político y social que lo recorre desde el Río Grande hasta Chile y la Argentina, y que, pese a su ritmo desigual, parece obedecer a unas mismas causas generales y tender a unos mismos objetivos de renovación y justicia. Este movimiento adquiere en Chile el carácter de una revolución incruenta, pero de una fuerza tan avasalladora, que consiguió derribar en breve término los sólidos andamiajes tradicionales, dando paso a nuevas estructuras y a un sentido más moderno y —si se quiere— más europeo del Estado. A los agudos contrastes sociales va a sucederse una organización social y política en que todas las clases y todos los estamentos tendrán armónica representación. Una democracia real, alimentada por la voluntad soberana de todas las fuerzas que crean la riqueza y el porvenir del país —el capital y el trabajo, la tradición y la renovación, las derechas y las izquierdas—, substituirá a un régimen que ya había cumplido su función histórica de crear las instituciones y consolidar nuestra fisonomía nacional y política, en forma muchas veces ejemplarizadora.

DON ARTURO Y LAS JORNADAS DEL 20

Pionero y símbolo, voz y cifra de aquella revolución trascendental en nuestros destinos —la denominada jornada del año 20—, fue Arturo Alessandri Palma, a quien el pueblo, que nunca se engaña en sus afectos e intuiciones, llamó siempre "El León de Tarapacá", y después, cuando ya los años lo retrajeron un poco de los azares públicos, "Don Arturo". Mucha bibliografía existe ya en nuestro país —y fuera de él— acerca de la recia y multiforme personalidad de Alessandri, el tribuno y el estadista, pero la verdad es que aún no hay un libro definitivo sobre él, como tampoco lo hay sobre otras grandes figuras hispanoamericanas. Este vacío —por cierto involuntario— tiene su origen precisamente en la magnitud que representa la tarea de analizar a un hombre que, además de su extraordinario carácter y su caudalosa biografía, tiene la virtud de torcer en 180 grados la historia de su patria, alterar fundamentalmente la polarización de las fuerzas sociales, renovar las instituciones, mejorar visiblemente la suerte del pueblo y contribuir —acaso como ninguno otro de nuestros gobernantes— a consolidar el enorme prestigio que Chile tiene en el continente como nación de derecho, y del cual la Conferencia de Cancilleres de Costa Rica ha estado dando —estos días— las mejores pruebas.

TODOS LOS ATRIBUTOS

La biografía de Alessandri tiene un ritmo secuencial digno del cine, y en ella no falta ninguno de los elementos que se necesitan para configurar la imagen del caudillo genial. Nacido el 20 de diciembre de 1868 en Linares, en una hijuela de Longaví, pasó sus primeros años en el fundo "San Pedro del Romeral", que su padre —don Pedro Alessandri— había adquirido en Curicó, la provincia de la cual llegaría a ser siete veces diputado, arrebatándosela a los conservadores, que la habían tenido hasta entonces por bastión inexpugnable. Desde las primeras letras, aprendidas de Martina Bravo, modesta maestra primaria, hasta sus estudios en los Padres Franceses, y luego, en la Escuela de Derecho de la Universidad de Chile, como discípulo de Valentín Letelier, demostró Alessandri las dotes excepcionales de talento que habrían de ser, además de su decisión, rayana en la temeridad, las causas casi exclusivas de sus triunfos, que sólo se interrumpieron con su muerte.

UNA LECCION DE CARACTER

Hombre de esfuerzo y de ambiciones legítimas, se obstinó en trabajar mientras estudiaba, pese a que su padre era dueño de un fundo de tres mil cuadras en Los Queñes, en el corazón andino. Estudiante aún, se enamoró de Rosa Ester Rodríguez, bella descendiente de José Antonio Rodríguez Aldea, el célebre Ministro de Hacienda de O'Higgins, y se casó con ella apenas se hubo recibido de abogado, con una memoria sobre fomento de la construcción de habitaciones para obreros, que debe citarse entre los primeros documentos de nuestra literatura laboral.

Buena demostración de su pujanza es que para tener clientela en su bufete —que funcionaba en Agustinas esquina de Ahumada, donde ahora se encuentra el Hotel "Crillon"— recorrió toda la ciudad, ofreciendo sus servicios a los esforzados miembros de la colonia italiana. Su primer cliente fue, justamente, un honrado comerciante contterráneo de Carducci y de D'Annunzio, llamado Don Doménico Costa.

NACE EL CONDUCTOR DE PUEBLOS

Pero mejor prueba de este espíritu noblemente ambicioso fue el hecho de que una vez casado —ocurrió el 29 de julio de 1894—, renunció al clásico viaje de luna de miel, a fin de que los ahorros que había reunido le sirvieran para cumplir lo que era —para él— la gran meta de su juventud: llegar a la Cámara de Diputados.

Y llegó, como era de esperarlo en un hombre de su temple. No le arredraron el hecho de que no había caminos expeditos para comunicar los departamentos de Curicó y Vichuquén, ni las interminables expediciones a caballo, ni las desagradables sorpresas de los caciques locales. Preludiando sus grandes días de tribuno, logró entrar tan hondo en el corazón de las masas campesinas y aldeanas, que llegó al nuevo Congreso del año 1897 con la más alta mayoría.

Dicen las crónicas de la época que éste fue un grave revés para lo que llamaríamos las fuerzas tradicionales. Pero, aquello era solamente el premio. Aquel muchacho, en cuyo destino alternaban experiencias recogidas en todos los estratos —los más altos y los más humildes—, estaba destinado a ser el conductor civil más extraordinario de nuestra historia, y todo se iría conjugando y confabulando para llevarlo a esa situación. Estando una noche en el Club de la Unión, allá por el 98, recibió una invitación del Presidente Federico Errázuriz Echaurren para integrar el llamado Gabinete Walker Martínez en la Cartera de Industrias y Obras Públicas.

LA HERENCIA FATAL

A partir de ese momento, su ascensión fue meteórica: Ministro de Hacienda de Barros Luco en 1913; senador por Tarapacá y Antofagasta en las jornadas memorables de 1915, Ministro del Interior de Sanfuentes en 1917, Presidente electo en la celebérrima elección del 25 de abril de 1920 y reconocido y proclamado vencedor poco después por un tribunal de honor, formado al efecto. Tales son los jalones que lo llevaron al apogeo de su carrera política. Con su triunfo, que llenó de esperanzas el alma popular, dio paso a gobiernos menos exclusivos y con una base popular más amplia, con fuerte representación de las clases medias y obreras.

Fatal herencia de Concón y de Placilla, un mal llamado régimen parlamentario fue el zapato chino que las circunstancias impusieron a los generosos programas y planes urgentes del Presidente vencedor. Los vicios característicos del sistema —irresponsabilidad de las mayorías parlamentarias, prevalecencia de los intereses personales y rotativa ministerial interminable— le impidieron hacer todo lo que deseaba para su pueblo. De todos modos, hay leyes como la de Instrucción Primaria Obligatoria y varias de tipo social, más las obras públicas, que bastan para justificar plenamente aquella convulsa y maltratada Administración suya.

LOS DIAS ACIAGOS

La revolución incruenta del 4 de septiembre de 1924, organizada por los militares, bajo la dirección del general Altamirano, lo obligó a asilarse en la Embajada de los Estados Unidos y, luego, a pedir un permiso constitucional para dirigirse al extranjero. Depuesto —apenas traspuso las fronteras— por Altamirano, fue llamado por otra Junta Militar —la que dirigió Emilio Bello Codesido en enero de 1925—, y reasumió el 20 de marzo de aquel año, después de una recepción popular que bien mereció el nombre de apoteósica.

Fue entonces cuando Alessandri regaló a su patria el fruto más notable y permanente de su genio: la Constitución Política de 1925, que reivindicó el espíritu presidencialista y sobrio de la Carta de 1833, al mismo tiempo que incorporaba al articulado constitucional todas las nuevas ideas del siglo, especialmente las relativas a educación popular y derechos laborales.

Este aporte trascendental lo realizó en medio año escaso, pues ya el 1.o de octubre renunciaba a su cargo por divergencias con el coronel Carlos Ibáñez del Campo, su Ministro de la Guerra. Elegido contra su voluntad senador por sus fieles provincias de Tarapacá y Antofagasta, prefirió el cargo de Director del Banco Central, que le ofreciera el Vicepresidente de la República Luis Barros Borgoño. La elección en que Emiliano Figueroa derrota al doctor José Santos Salas lo sorprende dedicado al ejercicio de la abogacía, actividad que ha de suspender bruscamente cuando los cambios políticos lo obligan a salir del país, lo mismo que a sus hijos, menos Eduardo, a quien le correspondió una suerte aún más dura, pues fue deportado a la remota isla de Pascua.

EL REGRESO TRIUNFAL

Después de un viaje por Europa, Alessandri pasó de la Argentina a Chile, después de la caída del general Ibáñez, Presidente de la República hasta junio de 1931. Candidato a la Presidencia, es sobrepasado por el abogado radical Juan Esteban Montero, a quien quiso ayudar —infructuosamente— en los turbios días de la revolución socialista de 1932. Los acontecimientos se suceden con velocidad cinematográfica hasta el momento en que el general Vignola desconoce la autoridad del general Blanche, y asume la Vicepresidencia el magistrado Abraham Oyanedel, quien, como hombre de derecho, se apresura a convocar a elecciones presidenciales. Vencedor, Alessandri regresa por tercera vez al Palacio de la Moneda, asumiendo el 24 de diciembre de 1932.

UN RETRATO PARA EL BRONCE

Después de una segunda Administración rica en realizaciones financieras y administrativas, entrega el mando a su sucesor constitucional, Pedro Aguirre Cerda, que había sido su Ministro del Interior en el Gabinete de 1920; viaja por Europa, regresa en 1939, apoya y hace triunfar a Juan Antonio Ríos en 1942; vuelve a hacer oír su experimentada voz en el Senado; a partir de 1944, se transforma en el presidente "vitalicio" de la Cámara Alta hasta su muerte, y termina sus días rodeado de la admiración de todos los chilenos en un día como éste, en 1950. La mejor definición de su personalidad y su significación histórica la dio el poeta Samuel Lillo cuando dijo de él: "Tribuno arrastrador de multitudes, sembrador de ideas libertarias, caudillo incontenible, dominador de hombres y partidos, dirigió por dos veces los destinos de su patria, en una de las épocas más tumultuosas de su historia, trazando con las líneas enérgicas de sus triunfos y de sus catástrofes la personalidad de contornos más firmes y duraderos que después de la independencia se haya levantado en la vida política y social de América".

Así Atendemos al Público

Programas matinales del Cine Maipo son especiales para los niños

Comprenden films culturales, dibujos animados, etc.

El señor René Letelier C., de Quinta Normal, nos hizo llegar una nota quejándose por la calidad y carácter de las películas que se proyectan en las funciones matinales de los días domingo, en el Cine Maipo, calle San Pablo N.o 4251. Anotó que los films, como en el caso de "El Centauro Vencedor", eran inapropiados para menores.

Sobre este asunto, conversamos ayer con el administrador del Cine Maipo, quien nos proporcionó los siguientes antecedentes:

"En primer lugar, necesario es advertir que, en 8 años que llevamos trabajando en este cine, es la primera vez que aparece una reclamación en contra de la empresa. Referente a la categoría o condición de las películas que se proyectan en las funciones matinales de los días domingo, dedicadas a los infantiles, tenemos especial cuidado de escoger la que mejor se adapte al anuncio de que se trata de una velada para niños. Siempre los programas comprenden films de dibujos animados, agregados, culturales, y se complementan con una película que la Censura la indica especialmente para menores. En resumen, escogemos aquellas cintas que más se adecuen a la categoría de matinales infantiles. Ahora, en lo que se refiere al film que combina el público mantiene cuestión, el criterio oficialmente es estimación, de que es apropiado o no para que vean los niños. Su argumento a juicio nuestro, se adapta convenientemente y hayamos programado, considerando la edad de la mayoría de los asistentes a estas matinées. Y también aquí nadie se ha quejado con la excepción del vecino de nuestro cine".

La programación de las matinales infantiles del Cine Maipo, según pormenores proporcionados por la empresa, se adapta, especialmente, al carácter de las funciones, que son dedicadas a los niños. Agrupa films de dibujos animados, culturales, agregados, de actualidad, etc.

Películas impropias para niños

Somos un matrimonio con hijos pequeños, a quienes llevamos, casi siempre, a la matinal infantil del Cine Maipo de Quinta Normal, calidad que sólo aparece en el nombre, pues las películas que se proyectan no tienen nada de infantil y adaptable a la mente de los chicos.

El domingo 7 de este mes llevamos a los niños para que vieran la película "El Centauro Vencedor", que pensamos sería de cowboy o algo por el estilo. Sin embargo, se trataba de un film con cabarets y pistoleros, impropia para menores.

Estimamos que las autoridades deben ser enérgicas en las sanciones a los empresarios que no cumplen con las disposiciones vigentes, programando funciones para infantiles sólo en el nombre, pues las películas que proyectan no tienen nada de tales". René Letelier C., carnet 2227573, Quinta Normal.

PALABRAS CRUZADAS

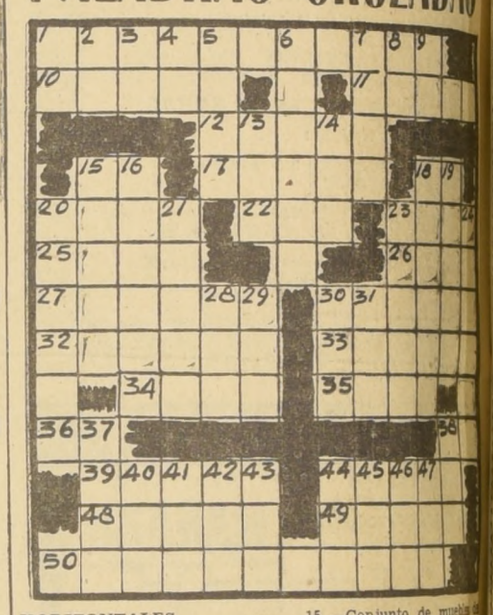

HORIZONTALES

1.—Artículos de fondo en los diarios.
10.—Estado del que no tiene ninguna enfermedad.
11.—Contrariedad, ira.
12.—Seca, estéril.
15.—Campeón, paladín, defensor.
17.—Lugar donde se almacenan cereales, Pl.
18.—Interjección.
20.—Bulbos que se usan como condimento.
22.—Río de Francia, Afl. del Ródano.
23.—Acción de cavar.
25.—Sin mérito ni valor, Fem.
26.—Nombre de varón.
27.—Nombre que suele dar el niño por cariño a sus padres, Pl.
30.—De los Alpes, Fem.
32.—Dispone, da una orden.
33.—Que muerde o corroe.
34.—Estado de la Federación indochina francesa. V. Viet-Nam.
35.—Una de las cinco partes del mundo.
36.—Afirmación en dialecto provenzal.
38.—Prefijo privativo que indica supresión o negación.
39.—Fabulista griego, primero esclavo, liberto luego y muerto por los habitantes de Delfos.
44.—Poner sal a la comida.
48.—Arbol cuyo fruto es la pera.
49.—Inválido un documento.
50.—Considera como material.

VERTICALES

1.—Existe.
2.—Regala, entrega.
3.—49.
4.—Pron. personal.
5.—Cantos poéticos.
6.—Fam. amor tierno.
7.—Recorras con la vista un escrito.
8.—Prefijo privativo.
9.—Sudoeste.
13.—Exprese alegría.
14.—Dádiva, liberalidad.
15.—Conjunto de muebles de una casa.
16.—Que tiene consistencia. Fem.
18.—Capacidad de una cosa.
19.—Planta gramínea que cultiva para alimento de caballerías.
20.—Deseo vivo y pasajero.
21.—Galicismo por raso (terciopelo).
23.—Hermosa isla en el Golfo de Nápoles; lugar de gran turismo.
24.—Dícese del caballo de pelo (es más o menos) de color rojo canela.
28.—Nombre de mujer.
29.—Apócope de Samuel.
30.—Dueña de casa.
31.—Artículo Determ., m.
37.—Parte del tronco de la planta, inmediata a las raíces.
38.—Fam. muy distraído.
40.—Palabra inglesa que significa el lugar donde se filma una escena.
41.—Hablé en público.
42.—Cantidad divisible por un antiguo.
43.—Aspiré el aroma de un clavel.
44.—Condimento.
45.—Ave trepadora de Méjico; también se le conoce por garrapatero, chamón y samurito.
46.—Lo que ilumina los objetos y los hace visibles.
47.—Nombre que dan los musulmanes a su Dios.

SOLUCION DEL PUZLE ANTERIOR

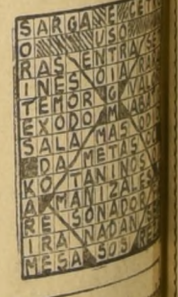

TARZAN

Por Edgard Rice Burroughs